



# ALTE LEIPZIGER

Lebensversicherung auf Gegenseitigkeit

## SOLVENCY AND FINANCIAL CONDITION REPORT 2019

Die Lebensversicherung im ALTE LEIPZIGER – HALLESCHE Konzern

## Inhaltsverzeichnis

Inhaltsverzeichnis .....	II
Abkürzungsverzeichnis .....	V
Glossar .....	VI
Zusammenfassung .....	IX
A Geschäftstätigkeit und Geschäftsergebnis .....	1
A.1 Geschäftstätigkeit .....	1
A.1.1 Rechtsform und Sitz .....	1
A.1.2 Aufsichtsbehörde .....	1
A.1.3 Wirtschaftsprüfungsunternehmen .....	1
A.1.4 Anteilsbesitz per 31.12.2019 .....	1
A.1.5 Konzernstruktur .....	3
A.1.6 Wesentliche Geschäftsbereiche .....	4
A.1.7 Geschäftsergebnisse 2019 im Überblick .....	5
A.2 Versicherungstechnisches Ergebnis .....	8
A.2.1 Versicherungstechnisches Ergebnis des Gesamtunternehmens .....	8
A.2.2 Versicherungstechnisches Ergebnis nach Geschäftsbereichen .....	9
A.2.3 Versicherungstechnisches Ergebnis nach geographischen Gebieten .....	10
A.3 Anlageergebnis .....	10
A.4 Entwicklung sonstiger Tätigkeiten .....	12
A.5 Sonstige Angaben .....	12
B Governance-System .....	15
B.1 Allgemeine Angaben zum Governance-System .....	15
B.1.1 Beschreibung des Governance-Systems .....	15
B.1.2 Aufbauorganisation .....	16
B.1.3 Ablauforganisation .....	23
B.1.4 Vergütungspolitik .....	24
B.1.5 Weitere Angaben .....	26
B.2 Anforderungen an die fachliche Qualifikation und die persönliche Zuverlässigkeit .....	26
B.2.1 Beschreibung der Anforderungen .....	27
B.2.2 Vorgehensweise bei der Bewertung der Anforderungen .....	27
B.3 Risikomanagementsystem einschließlich der unternehmenseigenen Risiko- und Solvabilitätsbeurteilung .....	29
B.3.1 Aufgaben und Verantwortlichkeiten .....	30
B.3.2 Prozesse .....	31
B.3.3 ORSA .....	34
B.4 Internes Kontrollsystem .....	36

B.4.1 Beschreibung des internen Kontrollsystems .....	36
B.4.2 Angemessenheit des internen Kontrollsystems zum Risikoprofil.....	41
B.4.3 Umsetzung der Compliance-Funktion .....	41
B.5 Funktion der Internen Revision .....	45
B.5.1 Beschreibung der Funktion .....	45
B.5.2 Sicherstellung der Objektivität und Unabhängigkeit .....	46
B.5.3 Angemessenheit zum Risikoprofil .....	47
B.6 Versicherungsmathematische Funktion .....	48
B.7 Outsourcing .....	49
B.8 Sonstige Angaben .....	52
C Risikoprofil .....	53
C.1 Versicherungstechnisches Risiko.....	56
C.1.1 Gefährdungspotenzial.....	56
C.1.2 Zweckgesellschaften und außerbilanzielle Positionen.....	61
C.1.3 Risikokonzentration .....	61
C.1.4 Risikominderungsmaßnahmen .....	61
C.1.5 Risikosensitivität .....	61
C.2 Marktrisiko .....	63
C.2.1 Gefährdungspotenzial.....	64
C.2.2 Risikokonzentrationen.....	71
C.2.3 Risikominderungsmaßnahmen .....	72
C.3 Kreditrisiko .....	74
C.3.1 Gefährdungspotenzial.....	74
C.3.2 Risikokonzentrationen.....	75
C.3.3 Risikominderungsmaßnahmen .....	76
C.3.4 Risikosensitivität .....	76
C.4 Liquiditätsrisiko.....	77
C.4.1 Gefährdungspotenzial.....	77
C.4.2 Risikokonzentrationen.....	78
C.4.3 Risikominderungsmaßnahmen .....	79
C.4.4 Risikosensitivität .....	79
C.5 Operationelles Risiko .....	79
C.5.1 Gefährdungspotenzial.....	79
C.5.2 Risikokonzentration .....	80
C.5.3 Risikominderungsmaßnahmen .....	81

C.5.4 Risikosensitivität .....	83
C.6 Andere wesentliche Risiken.....	83
C.6.1 Strategisches Risiko .....	84
C.6.2 Reputationsrisiko.....	84
C.7 Sonstige Angaben .....	85
D Bewertung für Solvabilitätszwecke .....	86
D.1 Vermögenswerte .....	87
D.2 Versicherungstechnische Rückstellungen ALTE LEIPZIGER Lebensversicherung.....	96
D.2.1 Berechnung des besten Schätzwertes und der Risikomarge .....	96
D.2.2 Grad der Unsicherheit .....	97
D.2.3 Unterschied zur Bewertung nach HGB.....	98
D.2.4 Verwendete Maßnahmen.....	100
D.2.5 Einforderbare Beträge aus Rückversicherung.....	100
D.3 Sonstige Verbindlichkeiten.....	100
D.4 Alternative Bewertungsmethoden .....	103
D.5 Sonstige Angaben .....	104
E Kapitalmanagement.....	105
E.1 Eigenmittel.....	105
E.2 Solvenzkapitalanforderung und Mindestkapitalanforderung.....	107
E.3 Verwendung des durationsbasierten Untermoduls Aktienrisiko bei der Berechnung der Solvenzkapitalanforderung.....	108
E.4 Unterschiede zwischen der Standardformel und etwa verwendeten internen Modellen .....	108
E.5 Nichteinhaltung der Mindestkapitalanforderung und Nichteinhaltung der Solvenzkapitalanforderung.....	109
E.6 Sonstige Angaben .....	109
Anhang A .....	110
Anhang I – Quantitative Reporting Templates .....	XIII

## Abkürzungsverzeichnis

AG	Aktiengesellschaft
AktG	Aktiengesetz
ALM	Asset-Liability-Management
BaFin	Bundesanstalt für Finanzdienstleistungsaufsicht
BGH	Bundesgerichtshof
BKM	Betriebliches Kontinuitätsmanagement
BZRG	Bundeszentralregistergesetz
CMS	Compliance-Management-System
CPPI-Modell	Constant Proportion Portfolio Insurance Modell
CTA	Contractual Trust Arrangement
DAV	Deutsche Aktuarvereinigung
DVO	Delegierte Verordnung (EU) 2015/35
EIOPA	European Insurance and Occupational Pensions Authority
EMIR	European Market Infrastructure Regulation
EPIFP	Expected Profits in Future Premiums
EU	Europäische Union
EuGH	Europäische Gerichtshof
EWR	Europäischer Wirtschaftsraum
f.e.R.	für eigene Rechnung
GDV	Gesamtverband der Deutschen Versicherungswirtschaft
GewO	Gewerbeordnung
GmbH	Gesellschaft mit begrenzter Haftung
GSB	Gesamtsolvabilitätsbedarf
GuV	Gewinn- und Verlustrechnung
HGB	Handelsgesetzbuch
IDD	Insurance Distribution Directive
IFRS	International Financial Reporting Standards
IKS	Internes Kontrollsystem
IVP	Intern Verantwortliche Personen
Lfd.	Laufend
LoB	Line of Business
MCEV	Market Consistent Embedded Value
MCR	Minimum Capital Requirement
Mio.	Millionen
NAV	Net Asset Value
OECD	Organisation for Economic Co-operation and Development
ORSA	Own Risk and Solvency Assessment
QRT	Quantitative Reporting Templates
RfB	Rückstellung für Beitragsrückerstattung
RückAbzinsVO	Rückstellungsabzinsungsverordnung
SCR	Solvency Capital Requirement
SFCR	Solvency and Financial Condition Report
SPV	Special Purpose Vehicle
Tsd.	Tausend
VA	Volatility Adjustment
VAG	Versicherungsaufsichtsgesetz
vt.	versicherungstechnisch

## Glossar

Stichwort	Erläuterung
Asset-Liability-Management (ALM)	Das Asset-Liability-Management (ALM) wird auch als Bilanzstrukturmanagement oder Aktiv-Passiv-Steuerung bezeichnet. Hierunter versteht man die Abstimmung der Vermögenswerte und Verbindlichkeiten aufeinander hinsichtlich bestimmter Zielgrößen. Dies kann zum Beispiel das Zinsänderungsrisiko oder auch die Fälligkeitsstruktur im Hinblick auf die Liquidität des Unternehmens sein.
Bester Schätzwert (Best Estimate)	Wie andere Verbindlichkeiten auch sollen die Verpflichtungen gegenüber den Versicherungsnehmern unter Solvency II marktnah bewertet werden. Aufgrund fehlender Marktpreise für diese Position erfolgt die Bewertung modellbasiert unter Verwendung zahlreicher Annahmen. Das Ergebnis dieser Bewertung ist der Beste Schätzwert (Best Estimate). Dieses Ergebnis zuzüglich der Risikomarge bildet den Wert der versicherungstechnischen Rückstellungen unter Solvency II.
Diversifikation (i.S.v. Solvency II)	Die Diversifikation unter Solvency II bringt die Risikominderung zum Ausdruck, die dadurch entsteht, dass aller Wahrscheinlichkeit nach nicht alle Risiken gleichzeitig eintreten. Der Zusammenhang zwischen den Risiken wird durch Korrelation, einem Maß das darstellt, wie eng zwei Risiken miteinander zusammenhängen, beschrieben. Diversifikation findet sowohl zwischen den Risiken einzelner Risikomodule (beispielsweise dem Zins- und dem Aktienrisiko im Risikomodul Marktrisiken) als auch zwischen verschiedenen Risikomodulen statt.
Eigenmittel	Die Eigenmittel entsprechen dem Teil der Vermögenswerte, der die Verbindlichkeiten übersteigt, und zum Ausgleich von Verlusten zur Verfügung steht. Die Eigenmittel müssen mindestens in Höhe der Kapitalanforderungen (SCR) vorgehalten werden. Entsprechend ihrer Qualität werden sie in sogenannte tiers eingeteilt, wobei Eigenmittel der Kategorie tier 1 die größte Werthaltigkeit haben.
Gesamtsolvabilitätsbedarf (GSB)	Den Gesamtsolvabilitätsbedarf (GSB) zu ermitteln, gehört zu den bedeutenden Bestandteilen der unternehmenseigenen Risiko- und Solvabilitätsbeurteilung (ORSA). Hierbei wird der Bedarf an Kapital und Eigenmitteln ermittelt, um die unternehmensspezifischen Risiken zu decken. Im Unterschied zur Bestimmung von SCR und MCR, ist zur Ermittlung des GSB die begründete Nutzung abweichender Ansatz- und Bewertungsvorschriften möglich, soweit der Effekt auf den GSB hieraus quantifiziert wird.
Intern Verantwortliche Personen (IVP)	Intern Verantwortliche Personen sind mit der Leitung der Schlüsselfunktionen innerhalb der Versicherungsunternehmen betraut. Sie nehmen die Aufgaben der Schlüsselfunktion wahr und unterliegen hierbei nur den Weisungen der Geschäftsleitung und berichten dieser unmittelbar. Ihnen kommt die Verantwortung dafür zu, dass die jeweilige Schlüsselfunktion ihre Aufgaben ordnungsgemäß erfüllt. Intern Verantwortliche Personen müssen fachlich geeignet und persönlich zuverlässig für diese Aufgabe sein.

Stichwort	Erläuterung
Kapitaladäquanz	<p>Die Kapitaladäquanz wird als das Verhältnis der Eigenmittel des Versicherungsunternehmens, bewertet nach Solvency II, zu den Kapitalanforderungen SCR verstanden. Insofern gibt die Kapitaladäquanz Auskunft darüber, wie gut das Versicherungsunternehmen im Vergleich zu den Risiken, denen es ausgesetzt ist, mit Sicherheitsmitteln ausgestattet ist.</p> <p>Aufgrund der Vorgaben durch die Richtlinie Solvency II müssen Versicherungsunternehmen mindestens eine Kapitaladäquanz von 100 % aufweisen.</p>
latente Steuern (aktiv/passiv)	<p>Latente Steuern nach Solvency II gehen auf Bewertungsunterschiede von Vermögensgegenständen oder Verbindlichkeiten zwischen Steuerbilanz und Solvency II-Bilanz (marktnah bewertet) zurück. Diese Bewertungsunterschiede stellen in der marktnahen Betrachtung zukünftige Erträge oder Aufwände dar, die zu einem späteren Zeitpunkt entsprechend zu versteuern sind (passive latente Steuern) beziehungsweise steuermindernd (aktive latente Steuern) angesetzt werden können. Eine Risikominderung ergibt sich durch den Wegfall dieser künftigen Steuerlast, sofern zukünftige Erträge im Stressfall nicht realisiert werden.</p>
Lines of Business (LoB)	<p>Nach dem Regelwerk von Solvency II sind verschiedene Geschäftsbereiche des Versicherungsgeschäfts in sogenannte Lines of Business einzuteilen.</p>
Minimum Capital Requirement (MCR)	<p>Die Mindestkapitalanforderungen, im Englischen Minimum Capital Requirement (MCR) genannt, beschreibt die Menge an Eigenmitteln, über die ein Versicherungsunternehmen mindestens verfügen muss. Die Versicherungsaufsicht verfügt über wesentliche Eingriffsrechte, sofern diese Anforderung nicht erfüllt werden können. Die Höhe der Mindestkapitalanforderungen ist begrenzt. Nach der gesetzlichen Definition betragen sie höchstens 45 % der Solvenzkapitalanforderungen (SCR) und dürfen gleichzeitig auch nicht geringer als 25 % des SCR ausfallen.</p>
Own Risk and Solvency Assessment (ORSA)	<p>Die unternehmensinternen Risiko- und Solvabilitätsbewertung (ORSA) wird nach Solvency II mindestens einmal jährlich durchgeführt. Im Rahmen dieser Bewertung sollen Versicherungsunternehmen ihre individuellen Risikoexponierungen (Gesamtsolvabilitätsbedarf, abweichend zum SCR gemäß Standardformel) bestimmen und mit Blick auf die langfristige Unternehmensplanung die Angemessenheit ihrer Kapitalausstattung bewerten sowie Stresstests und Szenarioanalysen durchführen.</p>
Reconciliation Reserve	<p>Die Reconciliation Reserve (Umbewertungsreserve) ist Teil der Eigenmittel zur Bedeckung der Solvenzkapitalanforderungen (SCR). Sie ergeben sich aus der Umbewertung der Handelsbilanz nach HGB zur Solvency II-Bilanz. Dabei beläuft sich ihre Höhe auf den Überschuss der umbewerteten Vermögenswerte über die umbewerteten Verbindlichkeiten abzüglich anderer Eigenmittel-Positionen wie Grundkapital, Kapitalrücklage beziehungsweise Gründungsfonds, Vorzugsaktien und Überschussfonds (Surplus Funds). Darüber hinaus sind Anpassungen wie beispielsweise für vorhersehbare Dividendenzahlungen vorzunehmen. Die Reconciliation Reserve ist der Qualitätsstufe tier 1 zugeordnet.</p>

Stichwort	Erläuterung
Risikomarge	Zur Bewertung der versicherungstechnischen Rückstellungen wird nach Solvency II neben dem Best Estimate noch eine Risikomarge ermittelt, die zum Best Estimate addiert wird. Sie dient dazu, sicherzustellen, dass die versicherungstechnischen Rückstellungen zu dem Betrag bewertet werden, den ein anderes Versicherungsunternehmen fordern würde, um diese Versicherungsverpflichtungen zu übernehmen und zu erfüllen und deckt insofern Kapitalkosten für das hierfür vorzuhaltende Kapital ab.
Solvency Capital Requirement (SCR)	Die Solvenzkapitalanforderung (SCR) stellt das Kapital dar, das für ein 200-Jahresereignis mindestens vorzuhalten ist, welches aus Risiken der Standardformel zusammengesetzt ist. Hierbei werden Diversifikationseffekte zwischen den Risikomodulen, sowie andere das SCR senkende Effekte, wie die Verlustausgleichsfähigkeit versicherungstechnischer Rückstellungen und die Risikominderung latenter Steuern berücksichtigt.
Surplus Funds / Überschussfonds	Unter den Überschussfonds (Surplus Funds) ist jener Teil der Eigenmittel einzuordnen, bei denen es sich um Gewinne handelt, die noch nicht zur Ausschüttung an die Versicherungsnehmer und Anspruchsberechtigten deklariert wurden. Dies sind insbesondere die zum Bewertungsstichtag vorhandenen Rückstellungen für Beitragsrückerstattung zu Marktwerten, soweit sie nicht auf bereits festgelegte Überschussanteile entfallen. In der Krankenversicherung entspricht das 80 % der freien RfB. In der Sachversicherung besteht dieser Eigenmittelbestandteil nicht. Surplus Funds gehören zu Eigenmitteln der Qualitätsstufe tier 1.
Volatilitätsanpassung	Die Volatilitätsanpassung ist eine genehmigungspflichtige Maßnahme zur Bewertung der versicherungstechnischen Rückstellungen nach Solvency II. Sie trägt dem Umstand Rechnung, dass Versicherungsunternehmen Investitionen in festverzinsliche Papiere über einen langen Zeitraum halten und entsprechende Risikoaufschläge verdienen können. Diese Maßnahme findet im ALTE LEIPZIGER – HALLESCHE Konzern keine Anwendung.



## Zusammenfassung

Der vorliegende Bericht über die Solvabilität und Finanzlage (engl. Solvency and Financial Condition Report = SFCR) ist Teil des narrativen Berichtswesens unter Solvency II<sup>1</sup> und von den unter dieses Aufsichtsregime fallenden Versicherungsunternehmen und –gruppen jährlich zu erstellen und zu veröffentlichen. Als Bestandteil des aufsichtlichen Berichtswesens wird der SFCR auch der Bundesanstalt für Finanzdienstleistungsaufsicht (BaFin) vorgelegt.

Der SFCR dient der Offenlegung von qualitativen und quantitativen Informationen über das Unternehmen gegenüber der Öffentlichkeit und soll somit dazu beitragen, den Transparenzanspruch von Solvency II umzusetzen. Zur besseren Verständlichkeit des Berichtes wurde den einzelnen Kapiteln jeweils eine kurze Zusammenfassung der wesentlichen Inhalte vorangestellt. Darüber hinaus findet sich zu Beginn des Berichts ein Glossar, in dem wesentliche Begriffe zu Solvency II allgemein verständlich erläutert werden. Die Begriffe sind im Fließtext, jeweils am Anfang eines Kapitels, entsprechend «gekennzeichnet».

Der Bericht folgt dem in Anhang XX der Delegierten Verordnung (DVO<sup>2</sup>) vorgegebenen Aufbau unter Berücksichtigung der konkretisierenden Leitlinien von der European Insurance and Occupational Pensions Authority (EIOPA<sup>3</sup>), den Regelungen des Versicherungsaufsichtsgesetzes (VAG<sup>4</sup>) und der Hinweise der BaFin zum Berichtswesen unter Solvency II<sup>5</sup>. Alle Zahlenangaben, die Geldbeträge wiedergeben, sind in Tausend Euro angegeben und, sofern nichts anderes beschrieben wird, kaufmännisch auf volle Tausend auf- oder abgerundet. Dabei können in dem Bericht durch Rundung der Zahlen Differenzen in den Summen entstehen.

Kapitel A stellt die Ergebnisse der Geschäftstätigkeit im Geschäftsjahr 2019 dar. Hierbei handelt es sich vorrangig um Kennzahlen aus dem handelsrechtlichen Jahresabschluss: Das Neugeschäft (laufende und einmalige Beiträge) stieg gegenüber dem Vorjahr um ca. 12,1 % auf 1.033.721 Tsd. € an. Die gebuchten Bruttobeiträge erhöhten sich um 5,7 % auf 2.673.427 Tsd. €. Die «**Kapitaladäquanzen**» nach Solvency II – gemessen als Quotient aus den verfügbaren «Eigenmitteln» und dem Solvenzkapitalbedarf (engl. «Solvency Capital Requirement = SCR») liegt zum 31.12.2019 bei **377 %** (Vorjahr: 357 %) und damit deutlich über dem erforderlichen Wert von 100 %. Dabei stehen Eigenmittel in Höhe von 2.948.385 Tsd. € (Vorjahr: 2.882.845 Tsd. €) Kapitalanforderungen von 781.415 Tsd. € (Vorjahr: 807.201 Tsd. €) gegenüber. Diese Ergebnisse spiegeln zum einen den hochwertigen Versicherungsbestand, welchen wir durch konsequente Risikoprüfung und qualifizierte Leistungsbearbeitung schützen, und zum anderen das hohe Maß an Sicherheit, auf das wir bei allen Kapitalanlageinvestitionen achten, wider.

Die wirtschaftlichen Auswirkungen der aktuellen Pandemiesituation (SARS-CoV-2) spiegeln sich in den in diesem Bericht vorgestellten Zahlen nicht wider, da der Berichtszeitraum auf das Jahr 2019 beschränkt ist. Diese werden dem nächstjährigen Bericht zu entnehmen sein. Gleichwohl können wir berichten, dass

<sup>1</sup> Richtlinie 2009/138/EG des Europäischen Parlaments und des Rates vom 25. November 2009 betreffend die Aufnahme und Ausübung der Versicherungs- und der Rückversicherungstätigkeit (Solvabilität II) (ABl. L 335/1), die zuletzt durch die Richtlinie (EU) 2019/2177 des Europäischen Parlaments und des Rates vom 18. Dezember 2019 zur Änderung der Richtlinie 2009/138/EG betreffend die Aufnahme und Ausübung der Versicherungs- und der Rückversicherungstätigkeit (Solvabilität II), der Richtlinie 2014/65/EU über Märkte für Finanzinstrumente, und der Richtlinie (EU) 2015/849 zur Verhinderung der Nutzung des Finanzsystems zum Zwecke der Geldwäsche und der Terrorismusfinanzierung (Abl. L 334/155) geändert wurde.

<sup>2</sup> Delegierte Verordnung (EU) 2015/35 der Kommission vom 10. Oktober 2014 zur Ergänzung der Richtlinie 2009/138/EG des Europäischen Parlaments und des Rates betreffend die Aufnahme und Ausübung der Versicherungs- und der Rückversicherungstätigkeit (Solvabilität II) (ABl. L 12/1), die zuletzt durch die Delegierte Verordnung (EU) 2019/1865 der Kommission vom 6. Juni 2019 zur Berichtigung der rumänischen Fassung der Delegierten Verordnung (EU) 2015/35 zur Ergänzung der Richtlinie 2009/138/EG des Europäischen Parlaments und des Rates betreffend die Aufnahme und Ausübung der Versicherungs- und der Rückversicherungstätigkeit (Solvabilität II) (ABl. L 289/3) geändert wurde.

<sup>3</sup> Leitlinien über die Berichterstattung und die Veröffentlichung EIOPA-BoS-15/109 DE-rev.1.

<sup>4</sup> Versicherungsaufsichtsgesetz vom 1. April 2015 (BGBl. I S. 434), das zuletzt durch Artikel 14 des Gesetzes vom 12. Dezember 2019 (BGBl. I S. 2637) geändert worden ist.

<sup>5</sup> Hinweise zum Solvency-II-Berichtswesen für Erst- und Rückversicherungsunternehmen und Versicherungsgruppen vom 16.10.2015 zuletzt aktualisiert am 04.12.2019.

im Konzern weitreichende Maßnahmen ergriffen wurden, um die Handlungsfähigkeit sicherzustellen und mögliche Infektionsketten zu unterbrechen.

Die ALTE LEIPZIGER Lebensversicherung nutzt weder die «Volatilitätsanpassung» (engl. Volatility Adjustment = VA) noch Übergangsregelungen (für den Zins oder versicherungstechnische Rückstellung), sogenannte Transitionals<sup>6</sup>. Unter Berücksichtigung dieser genehmigungspflichtigen Mechanismen würden sich die Eigenmittel um 25.066 Tsd. € (mit VA) beziehungsweise um 1.306.365 Tsd. € (mit VA und Rückstellungstransitional) erhöhen. In Kombination mit den positiven Effekten auf das SCR würde eine Kapitaladäquanz von 389 % (inkl. VA) beziehungsweise 556 % (inkl. VA und Rückstellungstransitional) erreicht werden.

Kapitel B ermöglicht einen Einblick in die Ausgestaltung des Governance-Systems, welches durch eine Vielzahl an aufbau- und ablauforganisatorischen Regelungen dazu beiträgt, ein solides und vorsichtiges Management des Geschäfts zu gewährleisten. Neben den Verwaltungs-, Management- und Aufsichtsorganen, welche in Deutschland sowohl Vorstand als auch Aufsichtsrat umfassen, spielen auch die Schlüsselfunktionen für die Themen Risikomanagement, Revision, Compliance sowie Versicherungsmathematik eine zentrale Rolle im Governance-System. Weiterhin berichtet das Kapitel zu den internen Prozessen und Vorgaben zur fachlichen Qualifikation und persönlichen Eignung, Internen Kontrollen und Ausgliederungen. Bei der ALTE LEIPZIGER Lebensversicherung sind keine Schlüsselfunktionen ausgegliedert. Innerhalb der Berichtsperiode waren keine wesentlichen Veränderungen am Governancesystem zu verzeichnen. Die einzelnen Elemente sowie das Governancesystem in seiner Gesamtheit sind mit Blick auf das Risikoprofil angemessen ausgestaltet.

Die Zusammensetzung der Kapitalanforderung SCR wird in Kapitel C Risikoprofil ausführlich beschrieben. Hier zeigt sich in der Risikoexponierung die gute Diversifikation der ALTE LEIPZIGER Lebensversicherung. Die Marktrisiken werden, bedingt durch das Geschäftsmodell der Lebensversicherung und die hohen Investitionen in festverzinsliche Wertpapiere, derzeit vom Spread- und Zinsänderungsrisiko dominiert und spiegeln in ihrer Höhe die sicherheitsorientierte Anlagepolitik wider. Sensitivitätsanalysen zeigen, dass unter den Marktrisiken die Veränderungen des Spreadrisikos den größten Effekt auf die Überdeckung haben, die allerdings auch in dieser Szenariobetrachtung noch auskömmlich ist. Die versicherungstechnischen Risiken umfassen insbesondere die Risiken aus Langlebigkeit, Invalidität, Kosten und Storno. Diese resultieren aus der angebotenen Produktpalette im Bereich der Absicherung gegen Berufsunfähigkeit sowie der Altersvorsorge. Dabei wirkt sich der hochwertige Bestand an Berufsunfähigkeitsversicherung positiv auf die Höhe der Kapitalanforderungen aus. Es erfolgt kein Ansatz der risikomindernden Wirkung aktiver «latenter Steuern».

Die methodischen und quantitativen Bewertungsunterschiede zwischen der handelsrechtlichen und ökonomischen Bilanz unter Solvency II sind in Kapitel D beschrieben.

Die Zusammensetzung der Eigenmittel, welche zur Bedeckung der Risiken herangezogen werden können, ist Bestandteil von Kapitel E. Die Eigenmittel der ALTE LEIPZIGER Lebensversicherung sind vollständig der höchsten Qualitätsstufe – tier 1 – zuzuordnen und stehen in vollem Umfang zur Bedeckung der Risiken zur Verfügung. Die ALTE LEIPZIGER Lebensversicherung verfolgt seit über zehn Jahren eine konsequente Politik zur Stärkung der Risikotragfähigkeit. Das Ergebnis dieser Unternehmensstrategie

---

<sup>6</sup> Die Übergangsmaßnahmen für Aktien werden angewendet, haben jedoch lediglich geringfügige Auswirkungen auf die Höhe des SCR.

zeigt sich darin, dass von 2.948.385 Tsd. € an Eigenmitteln mit 970.000 Tsd. € fast ein Drittel auf das bilanzielle Eigenkapital unter HGB<sup>7</sup> entfallen. Das Eigenkapital ist Bestandteil der so genannten «Reconciliation Reserve». Diese ist eine Umbewertungsreserve, welche aus Unterschieden in der Bilanzierung nach HGB und nach Solvency II auf der Aktiv- und auf der Passivseite resultiert. Die Höhe der Reconciliation Reserve beträgt insgesamt 2.041.133 Tsd. €. Den zweiten Bestandteil stellt der «Überschussfonds», der im Wesentlichen den Marktwerten der freien RfB und des Schlussüberschussanteilsfonds entspricht, mit einem Betrag von 907.251 Tsd. € dar.

Die ALTE LEIPZIGER Lebensversicherung verzichtet auf ergänzende Eigenmittelbestandteile in der Bilanz, die größtenteils genehmigungspflichtig sind.

Die zu berichtenden quantitativen Meldeformulare (engl. Quantitative Reporting Templates = QRT) befinden sich im Anhang dieses Berichts.

Die ursprüngliche Fassung des Berichtes wurde in der Vorstandssitzung vom 30.03.2020 verabschiedet.

Aufgrund der dynamischen Entwicklung rund um die Covid-19-Pandemie hat sich die ALTE LEIPZIGER Lebensversicherung entschieden, am 18.06.2020 eine Aktualisierung der Angaben zu den Auswirkungen auf die Gesellschaft zu veröffentlichen. Diese aktualisierten Informationen können Anhang A entnommen werden.

---

<sup>7</sup> Handelsgesetzbuch in der im Bundesgesetzblatt Teil III, Gliederungsnummer 4100-1, veröffentlichten bereinigten Fassung, das zuletzt durch Artikel 3 des Gesetzes vom 12. Dezember 2019 (BGBl. I S. 2637) geändert worden ist.



## A Geschäftstätigkeit und Geschäftsergebnis

### A.1 Geschäftstätigkeit

*Die ALTE LEIPZIGER Lebensversicherung ist ein Versicherungsverein auf Gegenseitigkeit, was bedeutet, dass die Versicherungsnehmer zugleich Mitglieder und Eigentümer des Unternehmens sind. Zusammen mit der HALLESCHE Krankenversicherung, auch ein Versicherungsverein auf Gegenseitigkeit, bildet sie einen Gleichordnungskonzern. Die ALTE LEIPZIGER Lebensversicherung betreibt das Lebensversicherungsgeschäft – dies umfasst beispielsweise die Absicherung gegen Berufsunfähigkeit aber auch die betriebliche Altersvorsorge. Die Geschäftsergebnisse des Geschäftsjahres 2019 sind im nachfolgenden Kapitel beschrieben. Im Vergleich zum Vorjahr sind die gebuchten Bruttobeiträge gestiegen, das wirtschaftliche Ergebnis der Geschäftstätigkeit (der Rohüberschuss vor Steuern und Direktgutschrift) erreichte 332.430 Tsd. €.*

#### A.1.1 Rechtsform und Sitz

Die ALTE LEIPZIGER Lebensversicherung auf Gegenseitigkeit mit Sitz in Oberursel (Taunus) ist ein Versicherungsverein auf Gegenseitigkeit im Sinne des Versicherungsaufsichtsgesetzes.

#### A.1.2 Aufsichtsbehörde

Wie alle privaten und öffentlich-rechtlichen Versicherer, die im Geltungsbereich des Versicherungsaufsichtsgesetzes (VAG) die Privatversicherung betreiben und ihren Sitz in Deutschland haben, steht die ALTE LEIPZIGER Lebensversicherung unter der Aufsicht der

Bundesanstalt für Finanzdienstleistungsaufsicht (BaFin)  
Graurheindorfer Str. 108, 53117 Bonn  
Postfach 1253, 53002 Bonn

Telefon: 0228 / 41 08 – 0  
Telefax: 0228 / 41 08 – 15 50

E-Mail: [poststelle@bafin.de](mailto:poststelle@bafin.de)  
De-Mail: [poststelle@bafin.de-mail.de](mailto:poststelle@bafin.de-mail.de)

#### A.1.3 Wirtschaftsprüfungsunternehmen

Die KPMG AG Wirtschaftsprüfungsgesellschaft, Klingelhöferstraße 18, 10785 Berlin wurde mit der Abschlussprüfung beauftragt.

#### A.1.4 Anteilsbesitz per 31.12.2019

Die ALTE LEIPZIGER Lebensversicherung hat keine Aktionäre. Mitglieder der Gesellschaft (Vereinsmitglieder) sind die natürlichen und nicht natürlichen Personen, die einen Versicherungsvertrag nach § 2 der Satzung nach den Grundsätzen der Gegenseitigkeit mit der Gesellschaft abgeschlossen haben.

Die Mitgliedschaft beginnt mit dem Abschluss eines Versicherungsvertrages. Sie endet, wenn das Versicherungsverhältnis zwischen der Gesellschaft und dem Mitglied erlischt.

Es existieren daher keine juristischen oder natürlichen Personen, die eine qualifizierte Beteiligung an dem Unternehmen besitzen könnten.

Die nachfolgende Tabelle zeigt eine Übersicht der verbundenen Unternehmen sowie die Beteiligungsquoten.

	<b>Anteil am Kapital</b> %	<b>Eigenkapital</b> Tsd. €	<b>Ergebnis des Geschäftsjahres 2019</b> Tsd. €
<b>Unmittelbare Beteiligungen</b>			
ALH Infrastruktur GmbH & Co. KG, Oberursel (Taunus)	70	488.230	15.594
ALH Infrastruktur Verwaltungs GmbH, Oberursel (Taunus)	70	29	0
ALTE LEIPZIGER Holding Aktiengesellschaft, Oberursel (Taunus)	100	214.548	-12.484
ALTE LEIPZIGER Pensionsfonds AG, Oberursel (Taunus)	100	5.755	0
ALTE LEIPZIGER Pensionskasse AG, Oberursel (Taunus)	100	33.197	106
ALTE LEIPZIGER Pensionsmanagement GmbH, Oberursel (Taunus)	100	421	158
ALTE LEIPZIGER Treuhand GmbH, Oberursel (Taunus)	100	299	98
Deutsche Makler Akademie (DMA) gGmbH, Bayreuth*	7	477	69
Ford Versicherungs-Vermittlungsgesellschaft mbH, Köln*	40	4.234	358
IV-Initiative Vorsorge GmbH, Oberursel (Taunus)	49	939	-86
INSUROPE Société Coopérative à Responsabilité limitée, Saint-Josse-ten-Noode/Belgien*	0,08	5.138	230
Protector Lebensversicherungs-AG, Berlin*	2	15.332	320

\* Werte des Geschäftsjahres 2018

	<b>Anteil am Kapital</b>	<b>Eigenkapital</b>	<b>Ergebnis des Geschäfts- jahres 2019</b>
	%	Tsd. €	Tsd. €
<b>Mittelbare Beteiligungen</b>			
ALTE LEIPZIGER Bauspar AG, Oberursel (Taunus)	100	62.941	1.409
ALTE LEIPZIGER Trust Investment-Gesellschaft mbH, Oberursel (Taunus)	100	4.745	1.461
ALTE LEIPZIGER Versicherung Aktiengesellschaft, Oberursel (Taunus)	100	125.808	389
Erste Windenergie GmbH & Co. KG, Oberursel (Taunus)	70	253.621	7.078
Erste Windenergie Verwaltungs GmbH, Oberursel (Taunus)	70	30	3
Felsberg Green Energy GmbH & Co KG, Oberursel (Taunus)	70	28.181	271
Infrastruktur Obere Kyll GmbH & Co. KG, Oberursel (Taunus)	55	3	0
UGE Karche Eins GmbH & Co. KG Umweltgerechte Energie, Oberursel (Taunus)	70	26.121	683
UGE Parchim Vier GmbH & Co. KG Umweltgerechte Energie, Oberursel (Taunus)	70	10.844	337
UW Am Heidebrunnen GmbH & Co KG, Oberursel (Taunus)	70	120	116
Windenergie Randerath GmbH & Co. KG, Oberursel (Taunus)	70	41.218	935
Windkraft EGGE GmbH & Co. KG, Oberursel (Taunus)	70	15.671	699
Windkraft Herschberg GmbH & Co. KG, Oberursel (Taunus)	70	3.927	120
Windpark Gadegast GmbH & Co. KG, Oberursel (Taunus)	70	40.177	1.391
Windpark Klein Winterheim II GmbH & Co. KG, Grünwald	70	5.284	176
Windpark Obere Kyll GmbH & Co. KG, Oberursel (Taunus)	70	55.072	1.815
Windpark Reichweiler GmbH & Co. KG, Grünwald	70	6.534	241
Windpark Schmelz GmbH & Co. KG, Grünwald	70	8.267	266
Windpark Tauberbischofsheim GmbH & Co. KG, Oberursel (Taunus)	70	16.428	459
Windpark Winterborn II GmbH & Co. KG, Grünwald	70	9.107	243
WP Horbach GmbH & Co. KG, Oberursel (Taunus)	70	12.970	611
Zweite Windenergie GmbH & Co. KG, Grünwald	70	33.884	597
Zweite Windenergie Verwaltungs GmbH, Grünwald	70	28	1

### A.1.5 Konzernstruktur

Die beiden Versicherungsvereine auf Gegenseitigkeit, die ALTE LEIPZIGER Lebensversicherung auf Gegenseitigkeit und die HALLESCHE Krankenversicherung auf Gegenseitigkeit, bilden einen Gleichordnungskonzern. Dabei hält die ALTE LEIPZIGER Lebensversicherung – zu einem Teil direkt, zu einem anderen Teil indirekt über die ALTE LEIPZIGER Holding AG – jeweils 100 % der nachstehend abgebildeten Beteiligungen.

Die Struktur des Konzerns mit seinen Beteiligungsverhältnissen ist in der folgenden Grafik dargestellt.

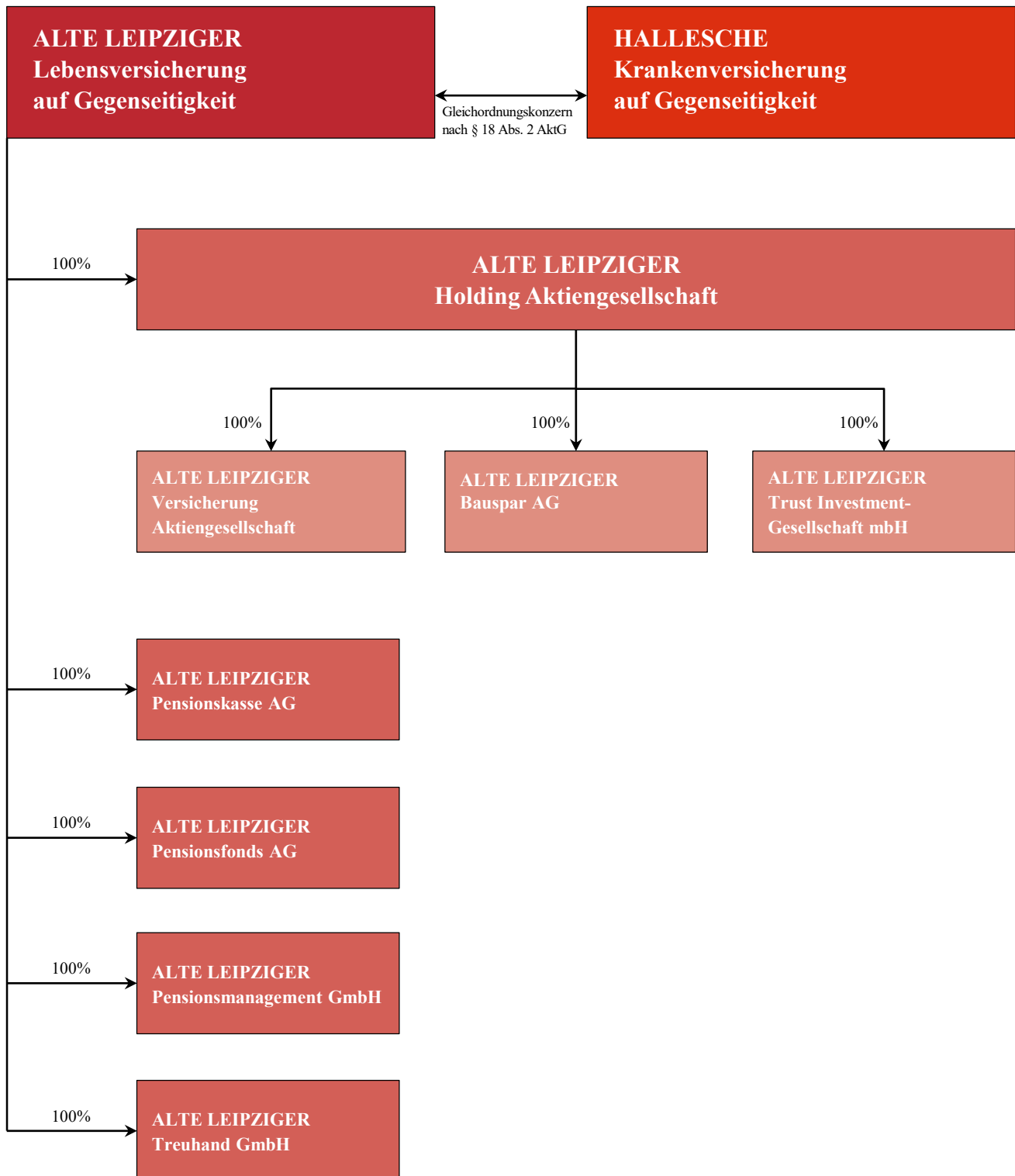

### A.1.6 Wesentliche Geschäftsbereiche

Die ALTE LEIPZIGER Lebensversicherung, deren Direktionssitz sich in Oberursel (Taunus) befindet, bietet Versicherungsschutz im In- und Ausland nach Maßgabe der Allgemeinen Versicherungsbedingungen, und zwar für ihre Mitglieder nach dem Grundsatz der Gegenseitigkeit. Das Unternehmen hat auch



eine Zulassung für das aktive Rückversicherungsgeschäft, das derzeit jedoch nicht betrieben wird. Darüber hinaus darf es Versicherungs- und Bausparverträge und den Erwerb von Investmentanteilen vermitteln sowie sonstige Geschäfte vornehmen, die im engen wirtschaftlichen Zusammenhang mit dem Versicherungsbetrieb stehen.

Das Unternehmen betreibt die Lebensversicherung in allen nachstehend aufgeführten Versicherungsarten, einschließlich der Kapitalisierungsgeschäfte und der Geschäfte der Verwaltung von Versorgungseinrichtungen, ganz überwiegend in Deutschland. Die betriebliche Altersversorgung (bAV) ist, neben Angeboten für die Berufsunfähigkeitsversicherung und die private Rentenversicherung, ein zentrales Geschäftsfeld des Unternehmens. Über INSUROPE, einem internationalen Netzwerk für betriebliche Altersversorgung, werden lokalen Niederlassungen multinational tätiger Unternehmen Lösungen für die betriebliche Altersversorgung zur Verfügung gestellt.

Die ALTE LEIPZIGER Lebensversicherung hat im Jahr 2019 folgende **Versicherungsarten** betrieben:

- Kapitallebensversicherung
- Rentenversicherung
- Fondsgebundene Rentenversicherung
- Berufsunfähigkeitsversicherung
- Erwerbsminderungsversicherung (nur bAV)
- Risikolebensversicherung
- Pensionsrentenversicherung (nur bAV)
- Pflegerentenversicherung
- Kapitalisierungsgeschäft

### **Zusatzversicherungen**

- Berufsunfähigkeits-Zusatzversicherung
- Erwerbsminderungs-Zusatzversicherung (nur bAV)
- Risiko-Zusatzversicherung
- Hinterbliebenenrenten-Zusatzversicherung (nur bAV)
- Waisenrenten-Zusatzversicherung (nur bAV)

Zusätzlich wurde im Hinblick auf das Betriebsrentenstärkungsgesetz (BRSg) ein "Zielrenten-Produkt" entwickelt.

Das **Geschäftsgebiet** ist das In- und Ausland, wobei der Schwerpunkt der Geschäftstätigkeit in der Bundesrepublik Deutschland liegt. Circa 0,02 % der gebuchten Beiträge kommen aus dem übrigen Europäischen Wirtschaftsraum (EWR-Staaten).

Es waren keine Geschäftsvorfälle oder sonstige Ereignisse im Berichtszeitraum zu verzeichnen, die sich erheblich auf das Unternehmen ausgewirkt haben.

## **A.1.7 Geschäftsergebnisse 2019 im Überblick**

Das Neugeschäft der ALTE LEIPZIGER Lebensversicherung lag im Geschäftsjahr 2019 über dem Niveau des Vorjahres. Der Neuzugang gegen laufenden Beitrag und Einmalbeitrag ist gegenüber dem Vorjahr gestiegen. Die gebuchten Beitragseinnahmen erhöhten sich sowohl bei den laufenden Beiträgen als auch

bei den Einmalbeiträgen. Der Versicherungsbestand, gemessen am laufenden Beitrag für ein Jahr, ist gestiegen. Die Stornoquote nach laufendem Beitrag hat sich erhöht.

Die Verwaltungskostenquote ist leicht gesunken. Die Abschlusskostenquote hat sich verringert, da die Beitragssumme des Neuzugangs stärker anstieg als die Abschlussaufwendungen.

Das Ergebnis aus Kapitalanlagen erhöhte sich aufgrund gesteigener Gewinne aus dem Abgang von Wertpapieren bei gleichzeitig erfolgten Zuschreibungen. Wie im Vorjahr wurden Bewertungsreserven realisiert, die unter anderem zur Finanzierung der Zinsverstärkung der Deckungsrückstellung/Zinszusatzreserve und der Beteiligung ausscheidender Versicherungsnehmer an den Bewertungsreserven verwendet wurden. Die Bewertungsreserven des Unternehmens sind aufgrund der rückläufigen Zinsen sowie der positiven Aktienmärkte trotz erfolgter Realisierungen gestiegen.

Der Rohüberschuss vor Steuern und Direktgutschrift ist gegenüber dem Vorjahr im Wesentlichen aufgrund erhöhter Zuführungen zur Zinszusatzreserve/Zinsverstärkung gesunken. Infolge der Umstellung der Beteiligung der Versicherungsnehmer an den Überschüssen sank die Direktgutschrift deutlich und korrespondierend stieg die Zuführung zur Rückstellung für Beitragsrückerstattung. Damit hat das Unternehmen vor dem Hintergrund der unverändert anhaltenden Niedrigzinsphase im Berichtsjahr ihre solide finanzielle Basis ausgebaut.

Einen Überblick über die **wesentlichen Eckdaten des Geschäftsergebnisses 2019** finden Sie nachstehend:

Eckdaten		2019	2018	2017
<b>Neugeschäft (laufende und einmalige Beiträge)</b>	Tsd. €	1.033.720	921.966	939.433
Veränderung	%	12,1	-1,9	2,1
<b>Beitragssumme des Neuzugangs</b>	Tsd. €	6.403.968	5.912.180	6.737.492
Veränderung	%	8,3	-12,2	9,0
<b>Versicherungsbestand (laufender Beitrag für ein Jahr)</b>	Tsd. €	1.893.367	1.837.839	1.773.754
Veränderung	%	3,0	3,6	6,9
<b>Versicherungsbestand (Versicherungssumme)</b>	Tsd. €	116.487.117	112.466.054	107.751.417
Veränderung	%	3,6	4,4	5,6
<b>Stornoquote (Anzahl der Verträge)</b>	%	2,2	1,9	1,8
<b>Gebuchte Bruttobeiträge</b>	Tsd. €	2.673.000	2.528.410	2.425.950
Veränderung	%	5,7	4,2	2,7
<b>Kapitalanlagen</b>	Tsd. €	26.560.094	25.401.152	24.444.760
Veränderung	%	4,6	3,9	7,8
<b>Nettoverzinsung*</b>	%	3,49	3,34	4,95
<b>Verwaltungskostenquote</b>	%	1,58	1,61	1,57
<b>Abschlusskostenquote</b>	%	3,99	4,17	3,65
<b>Leistungen an unsere Versicherungsnehmer</b>				
Versicherungsleistungen	Tsd. €	2.098.000	1.898.000	1.621.000
Zuwachs der Leistungsverpflichtungen	Tsd. €	1.287.000	919.000	1.621.000
Gesamte Leistungen	Tsd. €	3.384.000	2.817.000	3.242.000
Veränderung	%	20,1	-13,1	4,6
<b>Eigenkapital</b>	Tsd. €	970.000	930.000	886.000
Eigenkapitalquote	‰	42,24	42,19	41,85
<b>Deckungsrückstellung (brutto)</b>	Tsd. €	24.564.046	23.251.666	22.331.702
<b>Rückstellung für Beitragsrückerstattung</b>				
Zuführung	Tsd. €	238.859	177.000	149.000
Entnahme	Tsd. €	274.083	197.000	147.000
Stand am Jahresende	Tsd. €	1.201.445	1.237.000	1.257.000
Davon freie Rückstellung für Beitragsrückerstattung	Tsd. €	566.770	579.000	687.000
<b>Bilanzsumme</b>	Tsd. €	27.530.728	26.197.000	25.263.000
<b>Anzahl der Mitarbeiter im Jahresdurchschnitt**</b>		1.092	1.106	1.112
davon Auszubildende		52	61	59
<b>Kapitaladäquanz Solvency II</b>	%	377	357	302
mit Volatiliy Adjustment	%	389	388	305
mit Volatiliy Adjustment und Rückstellungstransitional	%	556	570	505

\* Ohne Fondsgebundene Lebensversicherung

\*\* Der im Interesse einer besseren Lesbarkeit im Geschäftsbericht verwendete Begriff »Mitarbeiter« gilt für Personen aller Geschlechter gleichermaßen. Aufgrund von Mehrfcharbeitsverhältnissen im Konzern erfolgen die Angaben in Mitarbeiterkapazitäten, um Mehrfachzählungen zu vermeiden. Die tatsächliche Anzahl der Mitarbeiter betrug durchschnittlich 1.250 Personen.

Weiterführende Informationen zu den Geschäftsergebnissen des Jahres 2019 finden Sie im Internet unter:  
[www.alte-leipziger.de/geschaeftsbericht2019.pdf](http://www.alte-leipziger.de/geschaeftsbericht2019.pdf)

## A.2 Versicherungstechnisches Ergebnis

*Das versicherungstechnische Ergebnis gemäß HGB-Jahresabschluss, welches sich im Wesentlichen aus den Prämienzahlungen, Veränderungen der Rückstellungen und Leistungen an die Versicherungsnehmer ergibt, lag mit rund 63.305 Tsd. € unter dem des Vorjahres. Die Geschäftstätigkeit der ALTE LEIPZIGER Lebensversicherung findet fast ausschließlich in Deutschland statt.*

### A.2.1 Versicherungstechnisches Ergebnis des Gesamtunternehmens

Für die jährliche Berichterstattung nach Solvency II (Jahres-QRTs) werden beim versicherungstechnischen Ergebnis lediglich die Posten Beiträge, Leistungen, Änderung sonstiger versicherungstechnischer Rückstellungen und Kosten erfasst. Die Größen werden nach Rückversicherung betrachtet. Es ergibt sich ein Saldo von -887.339 Tsd. €. Im Vorjahr lag dieser Saldo noch bei -494.988 Tsd. €. Der große Unterschied kommt hauptsächlich aus den Posten Veränderung sonstiger versicherungstechnischer Rückstellungen f.e.R. sowie erhöhten Aufwendungen für Versicherungsfälle.

	2019	2018	Veränderung	
	Tsd. €	Tsd. €	Tsd. €	%
Verdiente Beiträge f.e.R.	2.611.719	2.472.953	138.766	5,6%
Aufwendungen für Versicherungsfälle f.e.R.	1.833.733	1.625.255	208.478	12,8%
Veränderung sonstiger versicherungstechnischer Rückstellungen f.e.R.	-1.288.157	-909.335	-378.822	41,7%
Kosten	369.629	425.676	-56.047	-13,2%
Gemeinkosten	7.539	7.675	-136	-1,8%
<b>Saldo</b>	<b>-887.339</b>	<b>-494.988</b>	<b>-392.350</b>	<b>79,3%</b>

Im HGB-Jahresabschluss der ALTE LEIPZIGER Lebensversicherung wird in der Gewinn- und Verlustrechnung das in der folgenden Tabelle dargestellte versicherungstechnische Ergebnis ausgewiesen. Es handelt sich dabei auch um das versicherungstechnische Ergebnis für eigene Rechnung (f.e.R.), also nach Abzug der Rückversicherung, wie in der oberen Darstellung. Für das Berichtsjahr 2019 wurde ein versicherungstechnisches Ergebnis von 63.305 Tsd. € erreicht. Im Vorjahr lag es bei 86.587 Tsd. €. Hauptunterschiede zwischen dem Saldo aus den versicherungstechnischen Positionen aus dem Jahres-QRT und dem versicherungstechnischen Ergebnis aus dem HGB-Jahresabschluss liegen in der zusätzlichen Betrachtung von Erträgen und Aufwendungen aus der Kapitalanlage in letzterer Sichtweise. Auch die Einzelpositionen sind durch unterschiedliche Anforderungen in der Abgrenzung manchmal nicht direkt miteinander vergleichbar. So ist etwa der Unterschied in den „Aufwendungen für Versicherungsfälle f.e.R.“ auf die im Jahres-QRT explizit im Kostenblock auszuweisenden „Aufwendungen für Schadensregulierung“ zurückzuführen.

	2019	2018	Veränderung	
	Tsd. €	Tsd. €	Tsd. €	%
Verdiente Beiträge f.e.R.	2.611.719	2.472.953	138.766	5,6%
Beiträge aus der Brutto-Rückstellung für Beitragsrückerstattung	75.386	64.390	10.996	17,1%
Erträge aus Kapitalanlagen	937.270	926.263	11.007	1,2%
Nicht realisierte Gewinne aus Kapitalanlagen	215.275	690	214.585	31107,3%
Sonstige versicherungstechnische Erträge f.e.R.	4.983	8.695	-3.712	-42,7%
Aufwendungen für Versicherungsfälle f.e.R.	1.850.917	1.642.056	208.861	12,7%
Veränderung der übrigen versicherungstechnischen Netto-Rückstellungen	-1.288.151	-909.335	-378.816	41,7%
Aufwendungen für erfolgsabhängige und erfolgsunabhängige Beitragsrückerstattungen f.e.R.	238.859	177.262	61.597	34,7%
Aufwendungen für den Versicherungsbetrieb f.e.R.	285.122	270.368	14.755	5,5%
Aufwendungen für Kapitalanlagen	54.855	121.233	-66.378	-54,8%
Nicht realisierte Verluste aus Kapitalanlagen	66	119.576	-119.511	-99,9%
Sonstige versicherungstechnische Aufwendungen f.e.R.	63.358	146.574	-83.215	-56,8%
<b>Versicherungstechnisches Ergebnis für eigene Rechnung</b>	<b>63.305</b>	<b>86.587</b>	<b>-23.282</b>	<b>-26,9%</b>

## A.2.2 Versicherungstechnisches Ergebnis nach Geschäftsbereichen

Für den Saldo der versicherungstechnischen Posten gemäß den Jahres-QRTs ergibt sich folgende Aufteilung auf die Geschäftsbereiche («Lines of Business») Kranken nach Art der Leben (LoB 29), Lebensversicherungsverträge mit Überschussbeteiligung (LoB 30) und Fonds- und Indexgebundene Lebensversicherungen (LoB 31):

	2019 Gesamt	LoB 29	LoB 30	LoB 31
	Tsd. €	Tsd. €	Tsd. €	Tsd. €
Verdiente Beiträge f.e.R.	2.611.719	374.772	1.718.582	518.365
Aufwendungen für Versicherungsfälle f.e.R.	1.833.733	84.482	1.553.478	195.772
Veränderung sonstiger versicherungstechnischer Rückstellungen f.e.R.	-1.288.157	-164.877	-699.831	-423.450
Kosten	369.629	77.895	154.161	137.573
Gemeinkosten	7.539			
<b>Saldo</b>	<b>-887.339</b>	<b>47.518</b>	<b>-688.888</b>	<b>-238.430</b>

Die Unterschiede im Saldo der einzelnen Geschäftsbereiche ergeben sich durch den Charakter der zugehörigen Versicherungen und der Tatsache, dass in den zugehörigen Jahres-QRTs die Erträge und Aufwendungen aus der Kapitalanlage nicht berücksichtigt werden. In den Geschäftsbereichen 29 und 31 überwiegt eher der Risikocharakter der Versicherungen während im Geschäftsbereich 30 der kapitalbildende Charakter überwiegt.

Da die Abspaltung der Berufsunfähigkeitsversicherung als Krankenversicherung nur unter Solvency II betrachtet wird, ist eine genaue Aufteilung des vt. Ergebnisses für eigene Rechnung nach den drei Geschäftsbereichen im HGB-Jahresabschluss nicht vorgesehen. Um das vt. Ergebnis dennoch auf die drei

Geschäftsbereiche Kranken nach Art der Leben (LoB 29), Lebensversicherungsverträge mit Überschussbeteiligung (LoB 30) und Fonds- und Indexgebundene Lebensversicherungen (LoB 31) aufzuteilen, müssen Näherungen genutzt werden. Nach approximativer Aufteilung der HGB-Werte auf die drei LoBs ergibt sich folgendes Bild (Werte jeweils in Tsd. €):

	Gesamt	LoB 29	LoB 30	LoB 31
Versicherungstechnisches Ergebnis für eigene Rechnung	63.305	106.164	-47.228	4.369

### A.2.3 Versicherungstechnisches Ergebnis nach geographischen Gebieten

Das Hauptgeschäft zeichnet die ALTE LEIPZIGER Lebensversicherung in Deutschland. Circa 0,02 % der gebuchten Beiträge stammen aus übrigen EWR-Staaten. Da der Anteil so gering ist, gibt es hierfür kein eigenes vt. Ergebnis für eigene Rechnung.

## A.3 Anlageergebnis

*Das Anlageergebnis der ALTE LEIPZIGER Lebensversicherung lag mit 882.416 Tsd. € über dem des Vorjahres. Es stammt im Wesentlichen aus laufenden Erträgen festverzinslicher Wertpapiere, Mieteinnahmen aus Immobilien und Veräußerungsgewinnen von Wertpapieren.*

Im Geschäftsjahr 2019 erzielte die ALTE LEIPZIGER Lebensversicherung bei weiterhin niedrigen Zinsen ein Nettoergebnis aus Kapitalanlagen – inkl. der Kapitalanlagen für den Anlagestock der fondsgebundenen Lebensversicherung - von 882.416 Tsd. € (Vorjahr: 805.030 Tsd. €).

Das Nettoergebnis der Kapitalanlagen – **ohne** den Anlagestock der Fondsgebundenen Lebensversicherung – betrug 858.505 Tsd. € (Vorjahr 793.232 Tsd. €). Die Nettoverzinsung der Kapitalanlagen erreichte einen Wert von 3,49 % und liegt damit über dem Wert des Vorjahres von 3,34 %.

Die oben genannten Werte entsprechen den Werten der Gewinn- und Verlustrechnung aus dem HGB-Jahresabschluss der ALTE LEIPZIGER Lebensversicherung. Die Erträge aus eigengenutzten Immobilien sind enthalten.

Die nachfolgende Tabelle zeigt das Anlageergebnis 2019 aufgeschlüsselt nach den Bilanzposten gem. Solvency II. Die Ergebnisse sind je Bilanzposition aufgeteilt nach ordentlichen Erträgen, Gewinnen und Verlusten aus dem Abgang von Kapitalanlagen sowie den gebuchten Zu- und Abschreibungen.

Vermögenswerte in Tsd. €	Ordentliche Erträge	Gewinne aus Abgang	Verluste aus Abgang	Zuschrei- bungen	Abschrei- bungen	Ergebnis	
						Lfd. Jahr	Vorjahr
Immobilien (außer zur Eigennutzung)	77.930	0	5	1.174	20.939	58.160	65.090
Anteile an verbundenen Unternehmen, einschließlich Beteiligungen	11.585	0	0	0	11.168	416	5.245
Aktien	0	0	0	0	0	0	0
Aktien – notiert	0	0	0	0	0	0	0
Aktien – nicht notiert	0	0	0	0	0	0	0
Anleihen	438.450	294.683	0	0	0	733.133	704.951
Staatsanleihen	243.552	282.540	0	0	0	526.092	436.169
Unternehmensanleihen	194.897	12.143	0	0	0	207.041	268.782
Strukturierte Schuldtitel	0	0	0	0	0	0	0
Besicherte Wertpapiere	0	0	0	0	0	0	0
Organismen für gemeinsame Anlagen	44.861	10.177	1.008	24.772	63	78.738	28.720
Derivate	0	0	0	0	0	0	0
Einlagen außer Zahlungsmitteläquivalenten	0	0	0	0	0	0	0
Sonstige Anlagen	0	0	0	0	0	0	0
Vermögenswerte für index- und fondsgebundene Verträge	16.804	7.737	103	0	0	24.437	12.322
Darlehen und Hypotheken	5.185	177	0	13	128	5.247	7.867
<i>Policendarlehen</i>	1.354	0	0	0	0	1.354	1.617
<i>Darlehen und Hypotheken an Privatpersonen</i>	3.831	177	0	13	128	3.893	6.250
<i>Sonstige Darlehen und Hypotheken</i>	0	0	0	0	0	0	0
Depotforderungen	0	0	0	0	0	0	0
Immobilien, Sachanlagen und Vorräte für den Eigenbedarf	3.725	0	0	0	1.056	2.669	2.664
<b>Summe mit FLV</b>	<b>598.538</b>	<b>312.774</b>	<b>1.117</b>	<b>25.958</b>	<b>33.353</b>	<b>902.801</b>	<b>826.859</b>
<b>Summe ohne FLV</b>	<b>581.735</b>	<b>305.037</b>	<b>1.013</b>	<b>25.958</b>	<b>33.353</b>	<b>878.363</b>	<b>814.537</b>

Die Verwaltungsaufwendungen und sonstigen Aufwendungen für die Kapitalanlagen sind nicht in der Tabelle enthalten. Sie betragen für das abgelaufene Geschäftsjahr (inkl. FLV) 20.385 Tsd. € (davon 527 Tsd. € für FLV) gegenüber 21.829 Tsd. € im Vorjahr.

Die Gesamtsumme der ordentlichen Erträge belief sich für das Geschäftsjahr 2019 auf 598.538 Tsd. €. Davon entfielen 438.450 Tsd. € auf Anleihen, 77.930 Tsd. € auf fremdgenutzte Immobilien sowie 44.861 Tsd. € auf Anteile an Investmentvermögen (Organismen für gemeinsame Anlagen).

Als Gewinne aus dem Abgang von Kapitalanlagen wurden 312.774 Tsd. € erzielt, Abgangsverluste fielen in Höhe von 1.117 Tsd. € an. Die Zuschreibungen auf Kapitalanlagen betrugen 25.958 Tsd. €. Von den Abschreibungen in Höhe von 33.353 Tsd. € entfallen 20.939 Tsd. € auf planmäßige Abschreibungen auf fremdgenutzte Immobilien sowie 11.168 Tsd. € auf außerplanmäßige Abschreibungen auf Anteile an verbundenen Unternehmen.

Die ALTE LEIPZIGER Lebensversicherung weist keine direkt im Eigenkapital erfassten Gewinne und Verluste aus.

Im Geschäftsjahr 2019 waren keine Anlagen in Verbriefungen im Bestand.

## A.4 Entwicklung sonstiger Tätigkeiten

Für bestehende Leasingverträge sind im nächsten Jahr insgesamt 726 Tsd. € zu leisten. Hierbei handelt es sich um Kraftfahrzeuge, welche während der Grundmietzeit unkündbar sind. Die Vertragslaufzeit liegt bei maximal fünf Jahren.

Wesentliche Einnahmen und Aufwendungen die über das versicherungstechnische Geschäft und das Kapitalanlageergebnis hinausgehen, waren im Berichtszeitraum nicht zu verzeichnen.

## A.5 Sonstige Angaben

*Im nachfolgenden Kapitel werden weitere verpflichtende Angaben gemacht, die inhaltlich nicht den vorangehenden Kapiteln zuzuordnen waren.*

### **Haftungsverhältnisse und sonstige finanzielle Verpflichtungen**

Wir sind mit 75.082 Aktien an der Protektor Lebensversicherungs-AG beteiligt. Die Gesellschaft ist gemäß § 221 ff. VAG Mitglied des Sicherungsfonds für die Lebensversicherer. Der Sicherungsfonds erhebt auf Grundlage der Sicherungsfonds-Finanzierungsverordnung (Leben) jährliche Beiträge von maximal 0,2 ‰ der Summe der versicherungstechnischen Netto-Rückstellungen, bis ein Sicherungsvermögen von 1 ‰ der Summe der versicherungstechnischen Netto-Rückstellungen aufgebaut ist. Dieser Aufbauprozess war 2009 abgeschlossen, so dass ab 2010 nur noch Beiträge fällig werden, die sich aus der Erhöhung der versicherungstechnischen Netto-Rückstellung ergeben. Die daraus resultierende Verpflichtung beläuft sich auf 1.212 Tsd. €.

Der Sicherungsfonds kann darüber hinaus Sonderbeiträge in Höhe von weiteren 1 ‰ der Summe der versicherungstechnischen Netto-Rückstellungen erheben; dies entspricht einer Verpflichtung von 28.118 Tsd. €.



Zusätzlich hat sich die Gesellschaft verpflichtet, dem Sicherungsfonds oder alternativ der Protektor Lebensversicherungs-AG finanzielle Mittel zur Verfügung zu stellen, sofern die Mittel des Sicherungsfonds bei einem Sanierungsfall nicht ausreichen. Die Verpflichtung beträgt 1% der Summe der versicherungstechnischen Netto-Rückstellungen unter Anrechnung der zu diesem Zeitpunkt bereits an den Sicherungsfonds geleisteten Beiträge. Unter Einschluss der oben genannten Einzahlungsverpflichtungen aus den Beitragszahlungen an den Sicherungsfonds beträgt die Gesamtverpflichtung zum Bilanzstichtag 254.276 Mio. €.

Das Risiko, aus dieser Gesamtverpflichtung in Anspruch genommen zu werden, liegt in der drohenden Insolvenz von Lebensversicherungsunternehmen oder Pensionskassen, die durch den Sicherungsfonds aufzufangen wären. Die Höhe der jeweiligen Inanspruchnahme hängt dabei von dem Volumen des zu übertragenden Bestandes ab. Gegenwärtig ist uns kein drohender Insolvenzfall bekannt, der durch die Protektor Lebensversicherungs-AG aufzufangen wäre. Deshalb ist nach unserer Einschätzung eine mögliche Inanspruchnahme aus dieser Verpflichtung mit wesentlichen Auswirkungen sowohl im Hinblick auf den Sonderbeitrag als auch der übrigen Verpflichtung nach unseren derzeitigen Kenntnissen nicht wahrscheinlich.

Für Vorkäufe auf Namensschuldverschreibungen und Schuldscheindarlehen zur Sicherung des gegenwärtigen Zinsniveaus bestehen Abnahmeverpflichtungen im Volumen von 151.900 Tsd. €.

Aus schwebenden Geschäften mit Namensschuldverschreibungen bestehen Abnahmeverpflichtungen in Höhe von 112.000 Tsd. €.

Die ALTE LEIPZIGER Lebensversicherung hat zur insolvenzsicheren Ausfinanzierung arbeitgeberfinanzierter, unmittelbarer Versorgungszusagen ein »Contractual Trust Arrangement« (CTA) mit einer doppelten Treuhänderlösung geschaffen und dem Vermögenstreuhänder, dem ALTE LEIPZIGER – HALLESCHE Pensionstreuhänder e. V., entsprechende Mittel zur treuhänderischen Verwaltung und Anlage in einem Spezialfonds bei der ALTE LEIPZIGER Trust Investment-Gesellschaft mbH übertragen. Am Bilanzstichtag betragen diese Mittel zum Zeitwert 133.123 Tsd. € (116.345 Tsd. €). Die erforderliche Höhe des CTA orientiert sich aufgrund der vertraglichen Grundlagen am Wert der korrespondierenden Pensionsrückstellungen nach IFRS. Diese liegen zum Bilanzstichtag um 7.758 Tsd. € unter dem Wert des CTA (3.607 Tsd. €). Eine Nachdotierung in den CTA ist daher nicht vorzunehmen.

Im Rahmen der Zeichnung von Anteilen an zwei Immobilien-Spezialfonds bestehen Abnahmeverpflichtungen von insgesamt 650.000 Tsd. €, von denen bislang Valutierungen in Höhe von 478.882 Tsd. € erfolgten.

Im Rahmen von vier Immobilienprojektentwicklungen haben wir uns durch notarielle Verträge zu Zahlungen von insgesamt 208.760 Tsd. € verpflichtet. Davon wurden bereits Zahlungen in Höhe 110.660 Tsd. € geleistet.

Aus den getätigten Zeichnungen von Anteilen an Infrastrukturfonds resultieren zum Bilanzstichtag Abnahmeverpflichtungen in Höhe von insgesamt 274.000 Tsd. €, von denen bislang Valutierungen in Höhe von 20.944 Tsd. € erfolgten.

Aus den Investitionen in Infrastrukturgesellschaften folgen zum Bilanzstichtag Abnahmeverpflichtungen in Höhe von 2.850 Tsd. € aufgrund kaufvertraglicher Verpflichtungen und erteilter Kapitalausstattungs-klärungen.

## Umgang mit dem neuen Coronavirus (SARS-CoV-2)

Die Auswirkungen, die durch eine Pandemie erwachsen können (beispielsweise Kapitalmarktbewegungen) sind durch die in Kapitel C beschriebenen Risiken grundsätzlich abgebildet. Im Rahmen interner Stressszenarien wurden die Auswirkungen ähnlicher Szenarien für den Konzern und die Einzelgesellschaften bereits im Vorjahr untersucht. Diese Analysen ergaben, dass sich auch im Falle von Kapitalmarktverwerfungen, wie sie sich aktuell beobachten lassen, eine auskömmliche Überdeckung der Kapitalanforderungen mit «Eigenmitteln» sichergestellt ist.

Zum Zeitpunkt der Berichterstattung haben sich signifikante Auswirkungen bisher insbesondere an den Kapitalmärkten gezeigt. Im Rahmen unserer Risikosteuerung wurde frühzeitig auf die Kursrückgänge reagiert und Verkäufe sowie Absicherungen vorgenommen. Aufgrund der hohen Bonität des Anleihebestands im Konzern können trotz angestiegener Spreads und geringerer Liquidität an den Rentenmärkten weitere Transaktionen durchgeführt werden. Ebenfalls sind die Auswirkungen auf die Bewertungsreserven aufgrund der jüngsten Ausweitungen bei Kreditaufschlägen bei südeuropäischen Staatsanleihen und Unternehmensanleihen derzeit aufgrund fehlender oder marginaler Bestände sehr gering. Im Bereich der Immobilienanlagen und der Infrastrukturinvestitionen sind bisher ebenfalls keine wesentlichen Auswirkungen zu verzeichnen. Insbesondere im Immobilienbereich sind mittel- bis langfristig größere Auswirkungen in Abhängigkeit der konjunkturellen Entwicklung nicht auszuschließen.

Auswirkungen auf das Neugeschäft, die Stornoquote oder Leistungsfälle lassen sich aktuell nicht beobachten. Langfristig können Auswirkungen auf die Leistungsausgaben und auch, abhängig von der volkswirtschaftlichen Entwicklung, auf das Neugeschäft nicht ausgeschlossen werden.

Im Konzern wurden weitreichende Maßnahmen ergriffen, so dass die Handlungsfähigkeit auch im Fall von Infektionen oder Quarantäne von Mitarbeitern erhalten werden kann und mögliche Infektionsketten unterbrochen werden. Hierdurch tragen wir sowohl der Wahrung der Versicherungsnehmerinteressen als auch unserer gesamtgesellschaftlichen Verantwortung Rechnung.

Weitere Informationen für unsere Kunden und Geschäftspartner können der Pressemitteilung des Konzerns vom 04. April 2020 entnommen werden.

## B Governance-System

### B.1 Allgemeine Angaben zum Governance-System

*Das Governance-System ist die Gesamtheit aller aufbau- und ablauforganisatorischen Festlegungen zur risikoorientierten Steuerung eines Unternehmens und einem soliden und vorsichtigen Management des Geschäftes. Durch die Aufbauorganisation wird der hierarchische Aufbau des Unternehmens beschrieben. Wesentliche Elemente der Aufbauorganisation sind die Geschäftsleitung in Form des Vorstands, sowie ihre Beaufsichtigung durch den Aufsichtsrat. Auch gehören dazu die Schlüsselfunktionen (Compliance, Versicherungsmathematik, interne Revision und Risikomanagement), die mit spezifischen Aufgaben im Rahmen der Sicherstellung einer ordnungsgemäßen Geschäftsorganisation betraut sind. Die Ablauforganisation bestimmt die Prozesse und Arbeitsvorgänge innerhalb eines Unternehmens. Diese werden unter anderem durch Richtlinien und Arbeitsanweisungen vorgegeben. Durch Ablauf- und Aufbauorganisation werden Zuständigkeiten, Berichtsprozesse und verschiedene eingerichtete Funktionen und Prozesse festgelegt. Die Gestaltung der Vergütungspolitik, welche besonders auch für die Vermeidung von Interessenkonflikten geeignet ist, wird in diesem Kapitel ebenfalls dargestellt.*

#### B.1.1 Beschreibung des Governance-Systems

Das Governance-System steht als Oberbegriff für die Summe aller aufbau- und ablauforganisatorischen Regelungen, die zur risikoorientierten Unternehmenssteuerung erforderlich sind und so dazu beitragen, ein solides und vorsichtiges Management des Geschäfts zu gewährleisten. Dieses System umfasst eine angemessene, transparente Organisationsstruktur mit einer klaren Zuweisung und angemessenen Trennung der Zuständigkeiten und ein wirksames System zur Gewährleistung der Übermittlung von Informationen. Die internen Regelungen sind in Leitlinien schriftlich festzulegen. Deren Einhaltung ist sicherzustellen und die Inhalte sind mindestens jährlich zu überprüfen.

Das Governance-System soll der Wesensart, dem Umfang und der Komplexität der Tätigkeiten des Unternehmens und den damit einhergehenden Risiken angemessen sein. Von zentraler Bedeutung darin sind die folgenden aufbau- und ablauforganisatorischen Elemente:

- Risikomanagementsystem und Own Risk and Solvency Assessment («ORSA»)
- Internes Kontrollsystem
- Outsourcing
- Interne Revisions-Funktion
- Versicherungsmathematische Funktion
- Compliance-Funktion
- Risikomanagementfunktion

Die ordnungsgemäße und wirksame Geschäftsorganisation obliegt der Verantwortung der Geschäftsleitung und fußt auf einer angemessenen Aufbau- und Ablauforganisation.

Die Geschäftsorganisation wird insgesamt dem Risikoprofil des Unternehmens gerecht. Dies wird in den nachfolgenden Ausführungen dieses Abschnittes sowie in den nachfolgenden Abschnitten dieses Kapitels im Detail dargestellt. Zur Angemessenheit zum Risikoprofil trägt auch bei, dass die Geschäftsorganisation einer regelmäßigen Überprüfung unterliegt, wodurch Anpassungsbedarfe identifiziert und eine fortlaufende Angemessenheit für das Risikoprofil sichergestellt werden kann. Zu diesen Überprüfungen zählt auch die regelmäßige Beurteilung der Geschäftsorganisation gemäß § 23 Absatz 2 VAG durch den Vorstand, wobei der Turnus der Bewertung für einzelne Prüffelder variiert. Dazu hat der Vorstand die Interne

Revisions-Funktion in Zusammenarbeit mit den weiteren drei Schlüsselfunktionen beauftragt. Die Prüfung der Geschäftsorganisation ergab, dass diese insgesamt angemessen und wirksam und damit ordnungsgemäß ist.

## B.1.2 Aufbauorganisation

Die Aufbauorganisation beinhaltet eine angemessene Trennung der Zuständigkeiten insbesondere von Risikoaufbau und Risikokontrolle bis auf die Ebene der Geschäftsleitung. Die nachfolgend dargestellte Ressortverteilung der ALTE LEIPZIGER Lebensversicherung zeigt, dass die überwachenden Aufgaben im Ressort des Vorstandsvorsitzenden gebündelt und insbesondere von den risikoaufbauenden Funktionen zum Beispiel in der Kapitalanlage oder dem Vertrieb bis auf Vorstandsebene getrennt sind.

Vorstand	Ressort
Christoph Bohn (Vorstandsvorsitzender)	Strategie / Steuerung / Risikomanagement / Presse / Recht / Compliance / Revision / Personal
Martin Rohm	Kapitalanlagen / Finanzen
Udo Wilseck (stv. Vorstandsmitglied bis 31.12.2019) (ordentliches Vorstandsmitglied ab 01.01.2020)	Betriebsorganisation / IT
Frank Kettner	Vertrieb / Marketing
Dr. Jürgen Bierbaum (stellv. Vorsitzender seit 01.01.2020)	Produkte / Vertrag / Mathematik / Leistung - Lebensversicherung
Wiltrud Pekarek	Keine originäre Ressortzuständigkeit bei ALTE LEIPZIGER Lebensversicherung Produkte / Vertrag / Mathematik / Leistung - Krankenversicherung

Auf Vorstandsebene kam es im Jahr 2019 zu keinen Veränderungen. In seiner Sitzung vom 08.05.2019 hat der Aufsichtsrat Herrn Udo Wilseck ab dem 01.01.2020 zum ordentlichen Vorstandsmitglied bestellt. Ebenfalls zum 01.01.2020 hat der Aufsichtsrat in seiner Sitzung vom 18.11.2019 Herr Dr. Jürgen Bierbaum zum stellvertretenden Vorstandsvorsitzenden ernannt.

Zusätzlich zur Ressortverteilung wird die Aufbauorganisation der ALTE LEIPZIGER Lebensversicherung durch entsprechende Organigramme, auf Ebene des Konzerns, der Gesellschaft, der Ressorts beziehungsweise einzelner Organisationseinheiten, Aufgabenbeschreibungen und Vollmachten dokumentiert.

Im Ressort des Vorstandsvorsitzenden sind die Schlüsselfunktionen Risikomanagementfunktion, Revisions-Funktion und Compliance-Funktion angesiedelt. Die Versicherungsmathematische Funktion ist dem Ressort „Produkte / Mathematik / Vertrag / Leistung - Lebensversicherung“ zugeordnet. Die Inhaber der Schlüsselfunktionen und die Hauptaufgaben sind der nachfolgenden Tabelle zu entnehmen:

Schlüsselfunktion	Name	Hauptaufgaben
Risikomanagementfunktion	Marcus Tersi Zentralbereichsleiter Unternehmensplanung/Controlling/ Risikomanagement	Koordination des Risikokontrollprozesses Überwachung des Risikoprofils & der Steuerungsmaßnahmen Überwachung der Limiteinhaltung Überwachung der Erreichung der risikostrategischen Ziele
Versicherungsmathematische Funktion	Jörn Ehm Zentralbereichsleiter Aktuariat und Versicherungstechnik	Sicherstellung der Validierung der versicherungstechnischen Rückstellungen Beurteilung der Datenqualität Stellungnahme zur allgemeinen Zeichnungs- und Annahmepolitik und zur Angemessenheit der Rückversicherungsvereinbarungen
Compliance-Funktion	Stefan Gehrke Bereichsleiter Compliance	Überwachung der Einhaltung gesetzlicher und aufsichtsrechtlicher Vorschriften sowie interner Regelungen Aufdeckung von compliance-relevanten Sachverhalten durch einen ständigen und fortlaufenden Risikokontrollprozess
Revisions-Funktion	Dr. Michael Klatt Zentralbereichsleiter Konzernrevision	Unterstützung der Geschäftsleitung bei der Wahrnehmung der Überwachungsaufgaben Selbstständige, unabhängige und risikoorientierte Prüfung aller Geschäftsbereiche, Abläufe, Verfahren und Systeme

Die Schlüsselfunktionen bei der ALTE LEIPZIGER Lebensversicherung agieren unabhängig. Sie verfügen über alle erforderlichen Befugnisse und Ressourcen, um ihrer Aufgabe als Governance-Funktion nachkommen zu können. Die Funktionsinhaber kommunizieren auf ihre eigene Initiative mit jedem anderen Mitarbeiter. Die Governance-Funktionen haben ein Recht auf alle Informationen, die für die Erfüllung ihrer jeweiligen Aufgaben und Pflichten relevant sind. Folglich sind alle organisatorischen Einheiten verpflichtet, die Governance-Funktionen zeitnah, gegebenenfalls ad-hoc über relevante Vorgänge zu unterrichten und ihnen Zugang zu diesen Informationen zu gewähren.

## Berichterstattung der verantwortlichen Personen für die Schlüsselfunktionen an den Vorstand

Die **Risikomanagementfunktion** erstellt im Zuge des vierteljährlichen Risikokontrollprozesses einen umfassenden Risikobericht über die aktuelle Risikosituation sowie die Risikotragfähigkeit des Unternehmens, der an den Gesamtvorstand weitergeleitet wird. Darüber hinaus erhalten die Compliance-Funktion, Versicherungsmathematische Funktion und die Revisionsfunktion den Risikobericht. Einmal jährlich erstellt die Risikomanagementfunktion einen Gruppenrisikobericht, der eine Übersicht über die wesentlichen Risiken auf der Gruppenebene gibt. Die Ergebnisse des ORSA-Prozesses werden einmal jährlich in einem ORSA-Bericht dokumentiert und intern sowie extern kommuniziert. Der ORSA-Bericht wird sowohl für die Solo-Unternehmen als auch für die Gruppe erstellt. Die vom Vorstand abgenommenen Berichte gehen an den Aufsichtsrat, betroffene Fachbereiche und die Aufsicht. Der ORSA-Prozess ist eng verzahnt mit den regelmäßig stattfindenden «ALM»-Sitzungen. An diesen Sitzungen nehmen alle Vorstandsmitglieder sowie Vertreter der Versicherungsmathematischen Funktion, der Risikomanagementfunktion, der Kapitalanlage und der Konzernstrategie teil. Außerdem verantwortet die Risikomanagementfunktion die Erstellung der weiteren narrativen Berichte gemäß Solvency II (Solvency and Financial Condition Report, Regular Supervisory Report). Darüber hinaus wird im Kapital- und Risikoausschuss des Aufsichtsrats durch den Vorstand über die Entwicklung und Wirksamkeit des Risikomanagementsystems berichtet. Im Rahmen des Prozesses zur Einführung neuer Kapitalanlage- oder Versicherungsprodukte sowie zu weiteren bedeutenden Themen gibt das Risikomanagement Stellungnahmen ab, mit denen es dem Vorstand über seine Einschätzung über die Auswirkungen auf das Risikoprofil informiert und Empfehlungen abgibt.

Im Rahmen der Berichterstattung der **Versicherungsmathematischen Funktion** wird mindestens einmal jährlich ein interner Bericht an den Vorstand erstellt, in dem alle von der Versicherungsmathematischen Funktion ausgeführten erheblichen Aufgaben und deren Ergebnisse dokumentiert werden. Unter anderem enthält der Bericht wesentliche Aussagen zur Angemessenheit der versicherungstechnischen Rückstellungen, eine Beurteilung der Annahme- und der Zeichnungspolitik sowie der Rückversicherungsvereinbarungen. Außerdem werden eventuelle Unzulänglichkeiten benannt und Empfehlungen dazu abgegeben, wie diese behoben werden können.

Die **Compliance-Funktion** informiert die Geschäftsleitung regelmäßig über aktuelle Compliance-Themen und erstattet dem Fachvorstand Bericht über das Ergebnis der vierteljährlichen Quartalsabfragen bei den Compliance-Verantwortlichen. Dazu erstellt sie in angemessenen Zeitabständen, mindestens jedoch jährlich, einen zusammenfassenden Compliance-Bericht für den Fachvorstand Compliance. Der Bericht informiert zumindest über die bestehenden Compliance-Risiken und die diese Risiken mindernden Maßnahmen und gibt der Geschäftsleitung einen Überblick über die Angemessenheit der implementierten Verfahren zur Einhaltung der Anforderungen. Im Bericht werden die von der Compliance-Funktion durchgeführten Überwachungsmaßnahmen, die wesentlichen Vorfälle und die ergriffenen Gegenmaßnahmen aufgeführt sowie Rechtsänderungs-Risiken und der Umgang damit dargestellt. Der Fachvorstand Compliance informiert darüber den Gesamtvorstand und den Aufsichtsrat. In besonderen Situationen können außerdem Ad-hoc-Berichte erforderlich sein.

Die **Revisionsfunktion** erstellt über jede Prüfung zeitnah, bei schwerwiegenden Mängeln unverzüglich, einen schriftlichen Bericht für die Geschäftsleitung. Der Revisionsbericht enthält eine Darstellung

- des Prüfungsgegenstandes,
- der Prüfungsfeststellungen und hervorzuhebender wesentlicher Mängel sowie

- eine Beurteilung der Prüfungsfeststellungen,
- Empfehlungen für zweckentsprechende Änderungen,
- soweit geboten gesonderte Darstellung von Gefahren und bestandsgefährdenden Risiken, die eventuell für die Gesellschaften bestehen und
- soweit in Vorberichten enthalten Nachverfolgung früherer Kritikpunkte und Empfehlungen.

Die Revisionsfunktion legt jeweils nach Ablauf eines Geschäftsjahres allen Mitgliedern der Geschäftsleitung einen Gesamtbericht über ihre Tätigkeit vor. Dieser Bericht beinhaltet insbesondere

- die durchgeführten Prüfungen,
- alle wesentlichen und schwerwiegenden Mängel und Feststellungen,
- empfohlene Maßnahmen und deren Umsetzung (Follow-up) und
- die Erfüllung der Vorgaben des Prüfungsplanes.

Ein direkter Berichtsweg zwischen dem Inhaber der Revisionsfunktion und der Aufsichtsbehörde ist nicht vorgesehen. Wesentliche Prüfungsfeststellungen berichtet die Revision an den Vorstand. Auch der Aufsichtsrat erhält den Jahresbericht der Revision. Darüber hinaus wird turnusmäßig zweimal jährlich dem nach § 107 Abs. 3 AktG bestellten Prüfungsausschuss des Aufsichtsrats über die wesentlichen Prüfungsfeststellungen, die Wirksamkeit des internen Kontrollsystems, des Risikomanagementsystems und des internen Revisionssystems sowie zur Compliance durch die Inhaber der Schlüsselfunktionen berichtet. Der Aufsichtsratsvorsitzende erhält zudem die Protokolle sämtlicher Vorstandssitzungen. Da die Protokolle der Vorstandssitzung die wesentlichen Revisionsergebnisse und die daraus abgeleiteten Maßnahmen enthalten, ist der Aufsichtsratsvorsitzende über die zentralen Revisionsergebnisse zeitnah informiert.

Über die Ergebnisse und Maßnahmen auf Basis der regelmäßigen Beurteilung der Geschäftsorganisation gemäß § 23 Absatz 2 VAG zu welcher der Vorstand die Interne Revisions-Funktion in Zusammenarbeit mit den weiteren drei Schlüsselfunktionen beauftragt hat, erfolgt ebenfalls eine Berichtserstattung an den Vorstand.

### **Aufsichtsrat**

Weiterhin bildet auch der Aufsichtsrat in seiner Überwachungsfunktion des Vorstandes einen zentralen Bestandteil des Governance-Systems. Die Mitglieder des Aufsichtsrats sind der folgenden Tabelle zu entnehmen:

Aufsichtsratsmitglied	Beruf	Wohnort
Wolfgang Stertenbrink (Vorsitzender)	vorm. Vorsitzender der Vorstände der ALTE LEIPZIGER Lebensversicherung/ HALLESCHE Krankenversicherung/ ALTE LEIPZIGER Holding	Kronberg im Taunus
Prof. Dr. Hartwig Webersinke (stv. Vorsitzender)	Dekan der Fakultät Wirtschaft und Recht der Hochschule Aschaffenburg	Wertheim-Reicholzheim
Susanne Fromme	Geschäftsführende Gesellschafterin der FrommeConsulting GmbH	Köln
Dr. Kurt Gerl	Unternehmensberater Hochschuldozent	Schäftlarn
Alexandra Reichsgräfin von Kesselstatt	Geschäftsführende Gesellschafterin der "Die Zehntscheune" Schloss Föhren	Föhren
Norbert Pehl (von den Arbeitnehmern gewählt)	Versicherungskaufmann	Oberursel (Taunus)
Frank Sattler (von den Arbeitnehmern gewählt)	Versicherungskaufmann	Oberursel (Taunus)
Prof. Dr. Manfred Wandt	Geschäftsführender Direktor des Instituts für Versicherungsrecht an der Goethe-Universität Frankfurt am Main	Ladenburg
Karen Wenzel (von den Arbeitnehmern gewählt)	Versicherungskauffrau	Rosbach (Taunus)

Der Aufsichtsrat ist im Geschäftsjahr 2019 zu fünf Sitzungen zusammengetreten und hat sich zwischen den Sitzungen insbesondere durch mündliche und schriftliche Berichte über den Gang der Geschäfte unterrichten lassen. In seinen Sitzungen hat sich der Aufsichtsrat ausführlich mit der Geschäftsentwicklung, der Geschäftsstrategie und der Unternehmensplanung befasst.

Der Aufsichtsrat ließ sich zur Geschäftsentwicklung, insbesondere über die Neugeschäfts- und Beitragsstruktur der Gesellschaft, ausführlich berichten. Darüber hinaus wurden weitere relevante Unternehmens- und Branchenkennzahlen eingehend erörtert. Hierbei wurde auf die Entwicklung der Zinszusatzreserve seit Einführung der Korridormethode sowie auf das Risikoergebnis eingegangen. In Bezug auf die Umsatz-, Kosten- und Ertragsentwicklung wurde der Status des aktuellen Projektportfolios besprochen. Der Aufsichtsrat ließ sich über die Umsetzungspläne für das gesetzlich eingeführte Sozialpartnermodell in der betrieblichen Altersvorsorge berichten. Darüber hinaus wurde der Aufsichtsrat über die für die Gesellschaft relevanten Risiken, das Risikomanagement sowie die Risikotragfähigkeit informiert. Auf Gruppenebene wurden auch die Entwicklungen und strategischen Ausrichtungen der von den anderen Unternehmen der Gruppe ausgehenden Risiken und deren Auswirkungen auf die Gruppensolvabilität berücksichtigt. Mögliche Auswirkungen einer weiteren Senkung des Höchstrechnungszinses auf die verschiedenen Produktklassen der Gesellschaft und den Wettbewerb in der Lebensversicherungsbranche wurden diskutiert. Der Bericht des Verantwortlichen Aktuars wurde erörtert. Ferner hat der Aufsichtsrat mit dem Vorstand die Mittelfristplanung eingehend beraten und dieser zugestimmt. In der turnusmäßig jährlich stattfindenden Strategiesitzung des Aufsichtsrats wurden die Marktanteile der Gesellschaft anhand maßgeblicher Kennzahlen beraten sowie die Konzernstrategie und daran anknüpfend die Weiterentwicklung der



Einzelstrategien erörtert und anschließend verabschiedet. Im Mittelpunkt der Beratungen standen die Fortentwicklung der einzelnen Assetklassen in der Kapitalanlage, die Schwerpunkte bei der Produkt- und Servicestrategie sowie die Vertriebsplanung. Auch der Ausbau der Digitalisierungskompetenz, etwa durch Kooperationen mit Insurtechs, wurde eingehend beraten. Zur Personalstrategie und zur Umsetzung der Nachhaltigkeitsstrategie wurde dem Aufsichtsrat berichtet. Darüber hinaus hat sich der Aufsichtsrat mit Vorstands- und Aufsichtsratsangelegenheiten, der Wahrung der Compliance im Unternehmen sowie der Weiterentwicklung der Compliance-Organisation befasst. Hier wurde auf die Teilbereiche Datenschutz und TAX-Compliance eingegangen. Einvernehmlich mit dem Vorstand wurde für das Geschäftsjahr 2019 die freiwillige Abgabe der Entsprechenserklärung zum Deutschen Corporate Governance Kodex verabschiedet. Für die Mitglieder des Aufsichtsrats haben Fortbildungsmaßnahmen zu den Anforderungen an den Aufsichtsrat aus der Umsetzung der EU-Versicherungsvertriebsrichtlinie (IDD) sowie zum Bereich des Risikomanagements stattgefunden. Zusammenfassend ist festzustellen, dass der Vorstand den Aufsichtsrat regelmäßig, zeitnah, umfassend sowie den gesetzlichen Vorgaben entsprechend über alle für das Unternehmen relevanten Fragen der Geschäftsentwicklung und -planung sowie der Risikolage und des Risikomanagements informiert und in Entscheidungen, die von grundlegender Bedeutung für das Unternehmen sind, unmittelbar eingebunden hat. Der Vorsitzende des Aufsichtsrats und sein Stellvertreter standen mit dem Vorstand in ständiger enger Verbindung. Sie ließen sich regelmäßig über bedeutsame Fragen und Maßnahmen der allgemeinen Geschäftspolitik informieren. Die Mitglieder des Aufsichtsrats wurden über die Ergebnisse laufend unterrichtet.

Zur Steigerung der Effizienz der Aufsichtsarbeit und Behandlung komplexer oder vertraulicher Angelegenheiten hat der Aufsichtsrat verschiedene Ausschüsse gebildet. Über die Arbeit der Ausschüsse wurde dem Aufsichtsrat in seinen Sitzungen am 18. März 2019 und am 18. November 2019 berichtet.

### **Kapitalanlage- und Risikoausschuss**

Der Kapitalanlage- und Risikoausschuss beobachtet und begleitet die Kapitalanlagestrategie des Unternehmens und überwacht die Einrichtung, Unterhaltung und Wirksamkeit des Risikomanagement- und Risikoüberwachungssystems im Konzern. Im Geschäftsjahr 2019 hat sich der Ausschuss vor dem Hintergrund der aktuellen Entwicklungen in den Renten- und Aktienmärkten mit den Schwerpunkten der Kapitalanlage, hier insbesondere mit der Performance der Aktienfonds, und Ertragserwartungen befasst. Mit dem Vorstand wurde die Entwicklung der Zinsstrukturkurve, Maßnahmen zur Risikosteuerung und das strategische Vorgehen in den verschiedenen Anlagesegmenten eingehend besprochen. Erörtert wurden die Entwicklung des Sicherungsvermögens, Investitionsprozesse sowie die Rahmenplanung der Kapitalanlagen. Der Ausschuss befürwortete die Verabschiedung der Rahmenplanung 2020 durch den Aufsichtsrat der Gesellschaft. Zum Risikomanagementsystem wurde dem Ausschuss über die Hauptrisiken der Gesellschaft berichtet. Hierbei wurde besonders auf das Risikoergebnis eingegangen. Hinsichtlich der Weiterentwicklung der Risikoüberwachungssysteme wurden u. a. Anforderungen aus der Umsetzung der EU-Richtlinie über die Tätigkeiten und die Beaufsichtigung von Einrichtungen der betrieblichen Altersversorgung, Cyber- und Nachhaltigkeitsrisiken thematisiert. Der Ausschuss befasste sich darüber hinaus mit den risikobezogenen Aussagen im Rahmen der Prüfung des Jahresabschlusses und Lageberichts sowie mit der «Kapitaladäquanz» der Gesellschaft nach Solvency II. Der Bericht des Treuhänders für das Sicherungsvermögen wurde erörtert.

### **Nominierungsausschuss**

Der Nominierungsausschuss ist ausschließlich mit von der Mitgliederversammlung gewählten Aufsichtsratsmitgliedern besetzt und benennt dem Aufsichtsrat für dessen Vorschläge an die Mitgliederversammlung zur Wahl von Aufsichtsratsmitgliedern geeignete Kandidaten. Bei seinem Vorschlag berücksichtigt der Nominierungsausschuss insbesondere die gesetzlichen Vorgaben, die aufsichtsrechtlichen Anforderungen der Bundesanstalt für Finanzdienstleistungsaufsicht sowie die Ziele für die Zusammensetzung des Aufsichtsrats, die sich der Aufsichtsrat gemäß einer Empfehlung des Deutschen Corporate Governance Kodex selbst gegeben hat. Der Nominierungsausschuss hat dem Aufsichtsrat einen Vorschlag für die Wiederwahl von einem und Neuwahl von zwei Aufsichtsratsmitgliedern durch die Mitgliederversammlung 2020 unterbreitet.

### **Personalausschuss**

Der Personalausschuss befasst sich mit der Vorbereitung von Personalentscheidungen des Aufsichtsrats und beschließt in den nach der Geschäftsordnung ihm übertragenen Aufgabenbereichen. Im Geschäftsjahr 2019 hat sich der Personalausschuss mit der Wiederbestellung eines Vorstandsmitglieds, der Ernennung eines stellvertretenden Vorstandsvorsitzenden sowie der Zustimmung zur Erteilung einer Prokura befasst.

### **Prüfungsausschuss**

Der Prüfungsausschuss befasst sich vorbereitend für den Aufsichtsrat mit der Überwachung des Rechnungslegungsprozesses, der Wirksamkeit des internen Kontroll- und Revisionsystems sowie der Abschlussprüfung, der Unabhängigkeit des Abschlussprüfers und der von ihm zusätzlich erbrachten Nichtprüfungsleistungen sowie der Compliance. Im Geschäftsjahr 2019 hat sich der Prüfungsausschuss schwerpunktmäßig mit der Vorprüfung des Jahresabschlusses befasst, hierzu mit dem Vorstand und Abschlussprüfer die Aufstellung des Jahresabschlusses eingehend erörtert, die Prüfungsschwerpunkte für die Abschlussprüfung diskutiert und entsprechende Beschlussvorschläge für den Aufsichtsrat erarbeitet. Ferner wurden Unabhängigkeit, Qualifikation und Effizienz des Abschlussprüfers anhand gesetzlicher Anforderungen und Berichterstattung durch den Abschlussprüfer überprüft. Es wurde der Beschlussvorschlag zur Bestellung des Abschlussprüfers für das Geschäftsjahr 2020 vorbereitet und dem Aufsichtsrat die externe Überprüfung des gesonderten nichtfinanziellen Berichts 2020 vorgeschlagen. Der Vorstand berichtete dem Ausschuss über die Vergabe von zulässigen Nichtprüfungsleistungen an den Abschlussprüfer. Vor dem Hintergrund der EU-Regelungen zur Unabhängigkeit des Abschlussprüfers erörterte der Prüfungsausschuss den konzernintern angesetzten Schwellenwert für zustimmungsfreie Nichtprüfungsleistungen und genehmigte weitere Nichtprüfungsleistungen an den Abschlussprüfer. Im Rahmen der Überprüfung des Rechnungslegungsprozesses befasste sich der Ausschuss mit den geplanten Digitalisierungs- und Automatisierungsmaßnahmen für den Rechnungsbearbeitungsprozess. Daneben wurden die Prozesse des internen Kontrollsystems besprochen und in diesem Zusammenhang über die wesentlichen Prüffeststellungen der Revision, den Prüfungsplan 2020 sowie die sich aus der fortschreitenden Digitalisierung ergebenden Änderungen des Prüfungsprozesses informiert. Der Prüfungsausschuss erörterte den Bericht des Compliance-Officers und befasste sich hier im Wesentlichen mit der Tax-Compliance und den Auswirkungen neuer gesetzlicher Regelungen hinsichtlich der Geldwäscheprävention.

### **Tarifausschuss**

Der Tarifausschuss befasst sich mit der vom Vorstand vorgeschlagenen Einführung oder Änderung von Allgemeinen Versicherungsbedingungen beziehungsweise Tarifen, zu deren Wirksamkeit die Zustimmung des Aufsichtsrats erforderlich ist. Der Ausschuss hat sich im Geschäftsjahr 2019 mit der Einführung

von Allgemeinen Bedingungen und Zusatzbedingungen für die fondgebundenen Rentenversicherungen sowie mit tariflichen Anpassungen im Bereich der Berufsunfähigkeitsversicherung, fondsgebundenen Rentenversicherungen, für das Kapitaldepot und zu den Pensionsrenten befasst. Darüber hinaus begleitete der Tarifausschuss Änderungen der Besonderen Vereinbarungen für Versicherungen von Flugpersonal. Der Tarifausschuss entscheidet in der Regel im schriftlichen Verfahren.

Die vorgehend dargestellte Aufbauorganisation entspricht den gesetzlichen Anforderungen und ist außerdem angemessen gegenüber dem Risikoprofil der Gesellschaft. Durch entsprechende Ressortaufteilungen auf der Ebene des Vorstandes und die dargestellte Ausgestaltung und Aktivität der Schlüsselfunktionen ist sichergestellt, dass alle relevanten Geschäftsbereiche hinreichend gesteuert und überwacht werden und die Ordnungsmäßigkeit der Geschäftsorganisation sichergestellt ist. Die Schlüsselfunktionen sind hinsichtlich ihrer aufbauorganisatorischen Konfiguration so gestaltet, dass sie die Risiken für das Unternehmen identifizieren sowie steuern können und über die nötige Unabhängigkeit verfügen. Außerdem ist durch entsprechende Komitees eine Kooperation der Schlüsselfunktionen sichergestellt. Die differenzierte Ausschussstruktur des Aufsichtsrates stellt eine fachlich kompetente Überwachung der Geschäftsleitung hinsichtlich aller relevanten Risiken sicher. Ferner wird durch die Aufbauorganisation eine angemessene Trennung der Zuständigkeiten insbesondere von Risikoaufbau und Risikokontrolle bis auf die Ebene der Geschäftsleitung sichergestellt.

### B.1.3 Ablauforganisation

Die Umsetzung einer angemessenen Ablauforganisation erfolgt durch Dokumente mit Anweisungsebene in Form von Richtlinien, Arbeitsanweisungen und Rundschreiben. Arbeitsanweisungen und Rundschreiben regeln dabei konkrete Arbeitsabläufe einzelner Aufgaben oder Funktionen. Demgegenüber wird durch Richtlinien Grundsätzliches von umfangreicherer Geltung geregelt, ohne Vorgaben bis ins letzte Detail zu machen. Der Begriff der Richtlinie wird synonym zu dem Begriff der schriftlichen Leitlinien aus dem Solvency II Regelwerk verstanden.

Für die internen Richtlinien liegen neben Vorgaben für Inhalte und Form auch entsprechende Prozesse zur regelmäßigen Überprüfung und Aktualisierung vor. Richtlinien unterliegen nach der erstmaligen Erstellung einer Genehmigung durch den Vorstand und werden danach mindestens jährlich überprüft und bei Bedarf aktualisiert. Bei Änderungen, die über redaktionelle Korrekturen hinausgehen, erfolgt eine erneute Genehmigung durch den Vorstand.

Gegenüber dem Vorjahr wurden die vorhandenen Richtlinien aktualisiert, vorhandene Regelungen ausgebaut und neue Richtlinien eingeführt. Dies betraf auch die bereits im Vorjahr begonnenen Aktivitäten zur Stärkung der Prozesse und Vorgaben zum Umgang mit den Chancen und Risiken aus dem Umgang mit der Informations- und Kommunikationstechnologie, welche fortgesetzt wurden. Exemplarisch ist diesbezüglich die Einführung der Richtlinien zum Softwareentwicklungs- und -änderungsprozess, IT-Dienstleistungen und Informationsrisikomanagement zu nennen. Weitere Änderungen an den Richtlinien betrafen beispielsweise die Richtlinie Interne Kontrollen, Risikomanagementsystem und Projektmanagement. Ursächlich für Anpassungen waren interne Änderungen, Optimierungen und teilweise die Umsetzung von anderen Aufsichtsrechtsregimen im Konzern (zum Beispiel die Richtlinie (EU) 2016/2341).

Die Überwachung der Einhaltung der in den Richtlinien fixierten Inhalte sowie deren Konformität mit den aufsichtsrechtlichen Vorgaben erfolgt auf mehreren Ebenen:

- **Interne Revision:** Bei jeder Revisionsprüfung bilden die für das geprüfte Thema relevanten internen Richtlinien eine bedeutende Grundlage für die Prüfung der schriftlich fixierten Ordnung.
- **Schlüsselfunktionen:** Die Geschäftsleitung hat auch dafür Sorge zu tragen, dass das Governance-System einer regelmäßigen internen Überprüfung unterliegt. Ziel der Überprüfung ist es, die Angemessenheit und Wirksamkeit des Governance-Systems beurteilen zu können. Der Vorstand hat mit dieser internen Überprüfung die Interne Revisions-Funktion in Zusammenarbeit mit den weiteren drei Schlüsselfunktionen beauftragt. Diese jährliche Überprüfung hat im Geschäftsjahr 2019 ebenfalls stattgefunden.
- **Wirtschaftsprüfer:** Im Rahmen seiner Prüfungstätigkeit für den Jahresabschluss und die Solvabilitätsübersicht prüft der Wirtschaftsprüfer die jeweils relevanten internen Richtlinien.

Durch das beschriebene System der schriftlich fixierten Ordnung wird sichergestellt, dass Risiken erkannt, gemeldet und gesteuert werden. So lässt sich ein einheitlicher Umgang im Unternehmen sicherstellen. Auch dienen Arbeitsanweisungen, Rundschreiben und Richtlinien dazu, dass Prozesse effizient und rechtssicher ablaufen. So werden die Richtlinien mit Blick auf rechtliche Änderungen und Verbesserungspotenziale regelmäßig überprüft und durch den Vorstand genehmigt. Die regelmäßigen Überprüfungen, Anpassungen und Änderungen im Bereich von Richtlinien und Arbeitsanweisungen tragen dazu bei, dass die Geschäftsorganisation im Bereich der Ablauforganisation auch mit Blick auf neue regulatorische, sowie technische Herausforderungen, gut gerüstet ist. Die inhaltliche Richtigkeit verschiedener Regelungen wird extern durch Wirtschaftsprüfer geprüft. Intern ist die Richtigkeit Teil der Prüfungen der Revisionsfunktion, deren Überprüfungen mit darauf hinwirken, dass die Vorgaben umgesetzt werden. Ferner wirken auch die anderen Schlüsselfunktionen sowie andere Prozesse und Bereiche, im Rahmen der Überwachung auf Ebene der zweiten Verteidigungslinie, auf die Umsetzung hin. Insofern werden die ablauforganisatorischen Vorkehrungen dem Risikoprofil gerecht.

### B.1.4 Vergütungspolitik

Die bei der ALTE LEIPZIGER Lebensversicherung bestehenden Vergütungssysteme genügen den gesetzlichen Anforderungen und tragen durch ihre Ausgestaltung dem Risikoprofil des Unternehmens angemessene Rechnung, da sie individuell angemessen sowie transparent und dabei so strukturiert sind, dass sie ein auf den langfristigen und nachhaltigen Unternehmenserfolg ausgerichtetes solides Management fördern und keine Anreize für ein risikogeneigtes Verhalten schaffen. Soweit auch eine variable Vergütung vorgesehen ist, wird durch eine entsprechende Ausgestaltung des Verhältnisses von fixer zu variabler Vergütung stets darauf geachtet, dass der Fixbestandteil der Vergütung einen ausreichend hohen Anteil an der Gesamtvergütung ausmacht, damit eine übermäßige Abhängigkeit von der variablen Vergütung vermieden und kein Anreiz geschaffen wird, zur Erreichung der variablen Vergütungsbestandteile unverhältnismäßig hohe Risiken einzugehen. Die Vergütungssysteme werden regelmäßig überprüft und gegebenenfalls angepasst. Dabei legt das Unternehmen jeweils die Tarifentwicklung der privaten Versicherungswirtschaft zu Grunde. Im vorliegenden Berichtszeitraum gab es keine Änderung des Vergütungssystems gegenüber dem Vorjahr.

Der Aufsichtsrat erhält eine Festvergütung, deren Höhe von der Mitgliederversammlung festgesetzt wird. Hierbei beträgt die Vergütung des Aufsichtsratsvorsitzenden das 2-fache und die des stellvertretenden Aufsichtsratsvorsitzenden das 1,5-fache der Vergütung der übrigen Aufsichtsratsmitglieder. Die Vergütung steht in einem angemessenen Verhältnis zu den Aufgaben der Aufsichtsratsmitglieder und zur Lage der Gesellschaft und ist transparent gestaltet.

Die Mitglieder des Aufsichtsrats erhalten für die Wahrnehmung dieser Funktion keine gesonderte Altersbeziehungsweise Zusatzversorgung.

Die Vorstände erhalten für ihre Tätigkeit vertraglich festgelegte maximale Jahresbezüge, deren Höhe vom Aufsichtsrat festgesetzt und die regelmäßig auf die Angemessenheit hin überprüft werden. Zur Überprüfung der Angemessenheit bedient sich der Aufsichtsrat auch externer Quellen. Bei der Ausgestaltung der Vergütungsmodalitäten und des Zielsystems des Vorstands wird der Aufsichtsrat grundsätzlich vom Personalausschuss unterstützt. Die vertraglich festgelegten maximalen Jahresbezüge bestehen zu 70 % aus einer Fixvergütung und zu 30 % aus einer variablen Vergütung. Die Höhe der variablen Vergütung ist dabei von der Erfüllung im Voraus vereinbarter übergeordneter Unternehmensziele abhängig. Diese Ziele sind für alle Vorstandsmitglieder gleich und werden aus der jeweiligen Jahres- und Mittelfristplanung des Unternehmens abgeleitet. 20 % der gemäß Zielerfüllung erreichten variablen Vergütung werden überdies zunächst zurückbehalten und frühestens nach einem Zurückbehaltungszeitraum von drei Jahren gewährt, sofern das mit jedem Vorstandsmitglied hierfür im Voraus gesondert vereinbarte und an der nachhaltigen Entwicklung oder dem nachhaltigen Erfolg des Unternehmens orientierte Ziel für den Zurückbehaltungszeitraum erfüllt ist.

Vorstandsmitglieder haben zudem Anspruch auf eine betriebliche Altersversorgung in Form einer unmittelbaren Zusage auf Invaliden-, Alters- und Hinterbliebenenversorgung, wobei sich die Höhe des Ruhegehaltsanspruchs einerseits nach der Dienstzeit als Vorstandsmitglied und andererseits nach den der Altersversorgung unterliegenden Vergütungsbestandteilen bei Eintritt des Versorgungsfalles richtet.

Das Vergütungssystem für die leitenden Angestellten (einschließlich der «Intern Verantwortlichen Personen (IVP)» für die vier Governance-Funktionen) enthält gleichfalls eine Kombination aus einer Fixvergütung, die 70 % des maximalen Jahreseinkommens beträgt, und einer variablen Vergütung von bis zu 30 % des maximalen Jahreseinkommens, wovon wiederum 1/3 garantiert werden. Die Höhe der variablen Vergütung bestimmt sich zu 40 % in Abhängigkeit von der Erfüllung jährlich vorgegebener Unternehmensziele und zu 60 % in Abhängigkeit von der Erreichung jährlich vereinbarter erfolgs- (das heißt quantitativ formulierter) und leistungsbezogener (das heißt qualitativ formulierter) individueller beziehungsweise Bereichsziele. Es werden ebenfalls 20 % der gemäß Zielerfüllung erreichten variablen Vergütung zunächst zurückbehalten und frühestens nach einem Zurückbehaltungszeitraum von drei Jahren gewährt, sofern das vom Vorstand im Rahmen der jährlichen Zielvereinbarung jeweils vorab vorgegebene und an der nachhaltigen Unternehmensentwicklung oder dem nachhaltigen Unternehmenserfolg während des Zurückbehaltungszeitraums ausgerichtete „Nachhaltigkeitsziel“ erfüllt ist.

Auch leitende Angestellte (einschließlich der IVP) haben Anspruch auf eine betriebliche Altersversorgung in Form einer unmittelbaren Zusage auf Invaliden-, Alters- und Hinterbliebenenversorgung, wobei sich die Höhe des Ruhegehaltsanspruchs einerseits nach der Dauer der Dienstzeit und andererseits nach den der Altersversorgung unterliegenden Vergütungsbestandteilen bei Eintritt des Versorgungsfalles richtet.

Mitarbeiter im Innendienst (einschließlich solcher in den vier Governance-Funktionen) erhalten gemäß den tariflichen Regelungen für die private Versicherungswirtschaft ausschließlich eine Festvergütung, während den Mitarbeitern im angestellten Außendienst sowohl eine fixe Vergütung, als auch eine variable Vergütung gezahlt wird. Bezogen auf die Zielbonifikation von 100 % beträgt das Verhältnis von fixer zu variabler Vergütung im angestellten Außendienst - je nach Funktion- zwischen 69,5 % zu 30,5 % und 62,5 % zu 37,5 %, wobei von der variablen Vergütung funktionsbezogen aber wiederum zwischen 20 % bis maximal 26 % der Zielbonifikation garantiert werden. Die variable Vergütung hängt dabei in ihrer

Höhe von der Erreichung von jährlich im Voraus je einzelner Mitarbeiter festzulegenden individuellen vertrieblichen Zielen ab.

Innendienst- und Außendienstmitarbeiter haben auch Anspruch auf eine betriebliche Altersversorgung, und zwar in Form einer beitragsorientierten Leistungszusage auf Invaliden-, Alters- und Hinterbliebenenversorgung, wobei sich die Höhe des jährlichen Beitrags jeweils nach den der Altersversorgung unterliegenden Bestandteilen der Vorjahresbezüge richtet.

### B.1.5 Weitere Angaben

Es gab keine wesentlichen Transaktionen im Berichtszeitraum mit Anteilseignern, Personen, die maßgeblichen Einfluss auf das Unternehmen ausüben, und Mitgliedern des Verwaltungs-, Management- oder Aufsichtsorgans.

## B.2 Anforderungen an die fachliche Qualifikation und die persönliche Zuverlässigkeit

*Die Personen, die das Unternehmen tatsächlich leiten, sowie Träger anderer Schlüsselaufgaben sind im ALTE LEIPZIGER – HALLESCHE Konzern grundsätzlich fachlich geeignet und persönlich zuverlässig. Hierzu sind unter Solvency II auch aufsichtsrechtliche Mindestvorgaben definiert. Betroffen von dieser Vorgabe sind besonders die Mitglieder von Vorstand, Aufsichtsrat, sowie die für die Schlüsselfunktionen verantwortlichen Personen. Fachliche Eignung setzt Qualifikationen, Kenntnisse und Erfahrungen in bestimmten versicherungsbezogenen und fachbezogenen Wissensgebieten voraus. Die persönliche Zuverlässigkeit ist dazu nötig, um sicherzustellen, dass Tätigkeiten umsichtig, sorgfältig und ordnungsgemäß ausgeführt werden. Ob diese Vorgaben erfüllt sind, wird bei Bestellung oder Aufgabenübertragung sowie auch zu späteren Zeitpunkten mit geeigneten Verfahren überprüft.*

Nach den aufsichtsrechtlichen Vorgaben müssen Personen, die das Unternehmen tatsächlich leiten oder andere Schlüsselaufgaben wahrnehmen, fachlich geeignet und persönlich zuverlässig sein. Bei den Versicherungsunternehmen des ALTE LEIPZIGER – HALLESCHE Konzerns betreffen diese Vorgaben die Mitglieder des Vorstandes, die Aufsichtsratsmitglieder sowie – da sonstige Schlüsselaufgaben nicht identifiziert werden – die IVP für die vier Schlüssel-Funktionen und deren Mitarbeiter.

Fachliche Qualifikation und persönliche Zuverlässigkeit des genannten Personenkreises sind eine unabdingbare Voraussetzung für die Sicherstellung guter Governance und somit für eine effiziente und solide Unternehmensführung. Damit in den genannten Funktionen jederzeit auch nur die Personen tätig sind, die über die hierfür erforderliche fachliche und persönliche Eignung verfügen, bedarf es in der gebotenen Regelmäßigkeit einer Überprüfung und Beurteilung der funktionsbezogenen notwendigen Eignungsvoraussetzungen. Die hierfür geltenden Voraussetzungen und Abläufe sind in einer unternehmensinternen Richtlinie festgelegt.

Die nachstehend beschriebenen Verfahren zur erstmaligen, fortlaufenden und anlassbezogenen Eignungsbeurteilung genügt den gesetzlichen Vorgaben sowie den aufsichtsrechtlichen Anforderungen und tragen durch ihre Ausgestaltung insoweit dem Risikoprofil des Unternehmens angemessene Rechnung. Für das Berichtsjahr hat es gegenüber dem Vorjahr keine Änderungen an diesem Verfahren gegeben.

## B.2.1 Beschreibung der Anforderungen

**Fachliche Eignung** setzt berufliche Qualifikationen, Kenntnisse und Erfahrungen voraus, die eine solide und umsichtige Aufgabenwahrnehmung gewährleisten und deren konkrete Anforderungen sich nach der jeweiligen Funktion, Zuständigkeit und Aufgabenstellung richten. Jedenfalls bedarf es angemessener theoretischer und praktischer Kenntnisse in Versicherungsgeschäften, wobei insoweit auch entsprechende Kenntnisse und Erfahrungen aus anderen Finanzdienstleistungs- und sonstigen Unternehmen berücksichtigt werden, sowie im Fall der Wahrnehmung von Leitungsaufgaben auch einer ausreichenden Leitungserfahrung; dies gilt insbesondere auch für die IVP. Aufsichtsrats- und Vorstandsmitglieder müssen darüber hinaus auch über ein Mindestmaß an kollektivem Wissen in folgenden Bereichen verfügen:

- Versicherungs- und Finanzmärkte
- Geschäftsstrategie und Geschäftsmodell
- Governance-System
- Finanzanalyse und versicherungsmathematische Analyse
- regulatorischer Rahmen und regulatorische Anforderungen

Neben der fachlichen Qualifikation bedarf es sodann der **persönlichen Zuverlässigkeit**, weil erst diese gewährleistet, dass der relevante Personenkreis seine Tätigkeit auch umsichtig, sorgfältig und ordnungsgemäß ausübt. Die Zuverlässigkeit braucht dabei aber nicht positiv nachgewiesen zu werden. Sie wird vielmehr unterstellt, wenn keine Anhaltspunkte vorliegen, die nach der allgemeinen Lebenserfahrung begründete Zweifel an der Fähigkeit des relevanten Personenkreises zu einer umsichtigen, sorgfältigen und ordnungsgemäßen Funktionserfüllung rechtfertigen. Im Rahmen der Zuverlässigkeitsprüfung ist daher zunächst festzustellen, ob Anhaltspunkte vorliegen, die in diesem Sinne eine Unzuverlässigkeit begründen können. Zu diesem Zweck ist das bisherige persönliche Verhalten und Geschäftsgebaren des relevanten Personenkreises daraufhin zu überprüfen, ob es als Grundlage für Rückschlüsse auf dessen gegenwärtige und zukünftige Zuverlässigkeit oder auch Unzuverlässigkeit dienen kann. Im Fokus der hierfür erforderlichen Informationserhebung steht insoweit dann gegenständlich vorrangig das berufs- und geschäftsbezogene Verhalten des relevanten Personenkreises, privates Verhalten weitergehend nur, soweit es über entsprechende Registerauszüge in Form von objektiven und formalisiert zugänglichen Daten zur Verfügung steht und zudem einen Bezug zu der konkreten Funktion hat.

## B.2.2 Vorgehensweise bei der Bewertung der Anforderungen

Damit die erforderliche fachliche Qualifikation und persönliche Zuverlässigkeit nicht nur bei der erstmaligen Bestellung beziehungsweise Aufgabenübertragung, sondern während der gesamten Mandatsausübung beziehungsweise Aufgabenwahrnehmung gegeben ist, werden fachliche und persönliche Eignung durchgängig beurteilt, zunächst – bei Aufsichtsrats- und Vorstandsmitgliedern sowie den IVP unternehmensintern ergänzend vorab zu der bei diesem Personenkreis im Rahmen der Anzeige an die Aufsichtsbehörde erfolgenden aufsichtsbehördlichen Prüfung – im Vorfeld der Mandats- beziehungsweise Aufgabenübertragung; sodann fortlaufend und schließlich unabhängig davon bei Vorliegen bestimmter Gründe anlassbezogen.

Bei der **erstmaligen Beurteilung** werden die fachliche und persönliche Eignung mittels einer Checkliste überprüft und das Ergebnis der Überprüfung wird schriftlich dokumentiert.

Zur Beurteilung der fachlichen Qualifikation werden dabei die aus Lebenslauf und den sonstigen Bewerbungsunterlagen (insbesondere den Zeugnissen über Berufsausbildung, frühere Tätigkeiten, erfolgte Fortbildungen) ersichtlichen Angaben durch einen Abgleich von Lebenslauf und Bewerbungsunterlagen plausibilisiert und schließlich die nachgewiesenen Fachkenntnisse mit dem erforderlichen fachlichen Anforderungsprofil abgeglichen.

Die zur Überprüfung der persönlichen Zuverlässigkeit erforderliche Informationserhebung erfolgt generell über das vorzulegende Führungszeugnis gemäß § 32 Absatz 1 BZRG und bei Aufsichts- und Vorstandsmitgliedern sowie bei den IVP zusätzlich über das selbst auszufüllende und eigenhändig zu unterschreibende Formular „Angaben zur Zuverlässigkeit“, das verschiedene Erklärungen zu ordnungswidrigkeits-, straf-, insolvenz- und gewerberechtlichen Sachverhalten zusammenfasst, sowie über die vorzulegende Gewerbezentralregisterauskunft gemäß § 150 Absatz 1 GewO.

Ein hieraus ersichtliches Fehlverhalten führt jedoch nicht automatisch zur Unzuverlässigkeit. Für die Feststellung der Relevanz eines abgeurteilten oder mit einer sonstigen Sanktion bedachten Fehlverhaltens bedarf es vielmehr noch einer Einzelfallbeurteilung unter Berücksichtigung folgender Kriterien:

- Verfahrensgegenstand;
- Art des Fehlverhaltens oder der Verurteilung;
- Höhe der verhängten / angedrohten Strafe / Sanktionsmaßnahme;
- Unrechtsgehalt der Tat;
- Instanz des Verfahrens (rechtskräftige oder nicht rechtskräftige Entscheidung);
- Zeitraum seit Verfahrensabschluss;
- mildernde Begleitumstände;
- Wiederholung von Fehlverhaltensweisen.

Bei der **fortlaufenden Eignungsbeurteilung** liegt der Fokus vorrangig auf der Aufrechterhaltung eines ausreichenden Qualifikationsniveaus. Hierzu dienen entsprechende Fortbildungen zu aktuellen Themen für Aufsichtsrats- und Vorstandsmitglieder. Bei Bedarf werden ebenso wie bei den IVP und ihren Mitarbeitern entsprechende interne Weiterbildungsmaßnahmen im Rahmen des betrieblichen Bildungsangebots sowie weitergehend – gegebenenfalls aufgrund eines gesonderten Schulungs- und Fortbildungsplans – spezifische interne und externe Schulungen und Fortbildungen angeboten. Nur bei Aufsichtsrats- und Vorstandsmitgliedern erfolgt eine vollumfängliche Eignungsbeurteilung grundsätzlich nach den gleichen Kriterien wie bei der Neubestellung jeweils im Zuge einer Wiederbestellung.

Eine **anlassbezogene Beurteilung** nach den gleichen Kriterien wie bei der Erstbeurteilung hat allerdings zu erfolgen, wenn Gründe bestehen

- für die Annahme, dass die betreffende Person das Unternehmen davon abhält, seine Geschäftstätigkeit in gesetzeskonformer Art und Weise auszuüben;
- für die Annahme, dass die betreffende Person das Risiko von Finanzdelikten erhöht (zum Beispiel Geldwäsche oder Terrorismusfinanzierung);
- für die Annahme, dass das solide und vorsichtige Management des Unternehmens gefährdet ist.

Darüber hinaus findet eine anlassbezogene Beurteilung auch stets dann statt, wenn etwa anlässlich einer Revisionsprüfung, durch die Tätigkeit der Compliance-Organisation oder im Rahmen des Beschwerdemanagements Umstände auftreten, aufgrund derer entweder anzunehmen ist, dass die Betroffenen ihre



Aufgaben nicht ordnungsgemäß erfüllen, oder sich hieraus konkrete Anhaltspunkte für Zweifel an deren Zuverlässigkeit ergeben.

### B.3 Risikomanagementsystem einschließlich der unternehmenseigenen Risiko- und Solvabilitätsbeurteilung

*Das Risikomanagement im ALTE LEIPZIGER – HALLESCHE Konzern dient der Identifikation, Bewertung und Steuerung der Risiken. Um dies zu gewährleisten, sind Prozesse und Verantwortlichkeiten zur Umsetzung klar definiert. Die Risiken, denen der Konzern und die Gesellschaften ausgesetzt sind, werden regelmäßig nach unterschiedlichen Methoden (handelsrechtlich und auch nach Marktwerten) und auch mit Blick auf unterschiedliche zeitliche Horizonte (kurz-, mittel- und langfristig) bewertet und den vorhandenen Mitteln zur Tragung dieser Risiken gegenübergestellt. Im Rahmen der unternehmenseigenen Risiko- und Solvabilitätsbeurteilung (ORSA) findet neben einer Bewertung der Angemessenheit der Standardformel und einer unternehmensindividuellen Bewertung der Risikosituation auch eine risikoorientierte Analyse der mittelfristigen Planung einschließlich Stresstests statt. Diese Stresstests zeigen, dass die Ausstattung mit «Eigenmitteln» über den Planungszeitraum stets auskömmlich ist.*

Das Risikomanagementsystem bildet einen wesentlichen Bestandteil des Governance-Systems. Ziel ist es, neben der langfristigen Sicherung des Unternehmens und der Erfüllbarkeit der Ansprüche gegenüber den Kunden mit dem eingerichteten Risikomanagementsystem einen Beitrag zur Steigerung der Wettbewerbsfähigkeit zu leisten. Unerkannte oder unzureichend kommunizierte Risiken können die Erfüllung der Unternehmensziele gefährden und im Extremfall die Existenz des einzelnen Unternehmens oder sogar der gesamten Gruppe bedrohen.

Für die Versicherungsgesellschaften des ALTE LEIPZIGER – HALLESCHE Konzerns sind Risiken alle Ereignisse, Prozesse oder Entscheidungen, die negativ auf die Vermögens-, Finanz- und Ertragslage der Konzerngesellschaften wirken beziehungsweise die geeignet sind, die Erreichung der Unternehmensziele negativ zu beeinflussen. Der ALTE LEIPZIGER – HALLESCHE Konzern unterscheidet im Rahmen der Risikosteuerung zwischen HGB-basierten und ökonomischen Risiken gemäß Solvency II. Darüber hinaus umfasst das Risikomanagement auch Nachhaltigkeitsrisiken, Emerging Risks sowie Risiken ohne GuV-Wirkung im Geschäftsjahr.

In der aus der Geschäftsstrategie abgeleiteten Risikostrategie des Unternehmens sind die Ziele zur Kapitalausstattung und die Grundsätze zum Umgang mit den aus unserer Geschäftstätigkeit abgeleiteten Risiken festgelegt. Der Umfang der Risikoübernahme wird durch die vorhandene Risikotragfähigkeit bestimmt.

Die in den Risikostrategien festgelegten Grundsätze und Strategien im Umgang mit Risiken werden in den zahlreichen Risikomanagementrichtlinien konkretisiert. Es existieren beispielsweise Richtlinien zum «Asset-Liability-Management», der Steuerung von operationellen Risiken oder zu Kapitalanlagen und der Steuerung von Anlagerisiken.

Die Ausgestaltung des Risikomanagementsystems ist für das Risikoprofil der Versicherungsgesellschaften des ALTE LEIPZIGER – HALLESCHE Konzerns angemessen. Es werden mindestens alle wesentlichen

Risiken erfasst, bewertet und gesteuert. Zusätzlich wird über die Risiken, deren Wechselbeziehung untereinander und auch die ihnen gegenüberstehende Risikotragfähigkeit an alle relevanten Adressaten Bericht erstattet. Die Angemessenheit des Risikomanagementsystems für das Risikoprofil unterliegt darüber hinaus einer regelmäßigen Überprüfung durch die Risikomanagementfunktion aber auch durch die interne Revision.

Die Prozesse des Risikomanagements werden regelmäßig überprüft und weiterentwickelt. Gleichwohl gab es gegenüber dem Vorjahr keine wesentliche Veränderung.

### B.3.1 Aufgaben und Verantwortlichkeiten

Das Risikomanagement basiert auf Grundsätzen und Verfahren, die einheitlich für alle Gesellschaften des ALTE LEIPZIGER – HALLESCHE Konzerns gelten.

Die Risikomanagementfunktion unterstützt die Geschäftsleitung bei der Umsetzung des Risikomanagementsystems. In diesem Zusammenhang weist die Risikomanagementfunktion die Geschäftsleitung aktiv auf Mängel beziehungsweise Verbesserungspotenziale des Risikomanagementsystems hin. Sie hilft der Geschäftsleitung fortlaufend, Mängel abzustellen und das Risikomanagementsystem weiterzuentwickeln. Die Risikomanagementfunktion berät den Vorstand in Risikomanagementfragen und unterstützt ihn beratend bei strategischen Entscheidungen. Sie ist in den Entscheidungsprozess über risikorelevante Sachverhalte eingebunden. Die Risikomanagementfunktion aktualisiert im Auftrag des Vorstandes jährlich oder bei Bedarf ad-hoc die Risikostrategie. In dieser werden die risikostrategischen Ziele festgelegt und die Strategien im Umgang mit den Risiken beschrieben, die sich aus den in der Geschäftsstrategie definierten Kerngeschäftsfeldern ergeben. Die Risikomanagementfunktion nimmt für die Geschäftsleitung die operative Durchführung des Risikomanagements wahr. Sie koordiniert die Risikomanagement-aktivitäten in allen Geschäftsbereichen innerhalb der Unternehmen sowie auf Konzernebene. In dieser Rolle ist die Risikomanagementfunktion zuständig für die Koordination der dezentralen Identifikation, Bewertung, Analyse, und Steuerung von bestehenden und potenziellen/neuen Risiken auf Einzelbasis, insbesondere frühzeitige Erkennung bestandsgefährdender Risiken. Außerdem hat sie dafür Sorge zu tragen, dass die schriftlichen Risikomanagementrichtlinien korrekt implementiert sind und gruppenweit einheitlich umgesetzt werden. Im Rahmen ihrer Risikoüberwachungsaufgabe überwacht die Risikomanagementfunktion das Risikoprofil auf Einzelunternehmens- und Konzernebene.

Die aufbauorganisatorische Funktionstrennung zwischen Risikoverantwortung und Risikoüberwachung ist durch die Risikomanagementfunktion bis einschließlich der Ebene der Geschäftsleitung gewährleistet. Die Aufgaben und Verantwortlichkeiten sind innerhalb der Aufbauorganisation klar definiert und aufeinander abgestimmt, sowie in den entsprechenden Handbüchern und Richtlinien verbindlich festgelegt. Die Risikomanagementfunktion untersteht lediglich den Weisungen der Geschäftsleitung beziehungsweise desjenigen Geschäftsleiters, zu dessen Ressort die Risikomanagementfunktion gehört.

Das zentrale Risikomanagement ist für die Steuerung des Risikomanagement-Prozesses, welcher im nachfolgenden Kapitel beschrieben wird, sowie für die Weiterentwicklung des Risikomanagementsystems zuständig. Ihm obliegt weiterhin die Koordination des Risikokomitees zur Analyse und Überwachung der Risikosituation aus Gesamtunternehmenssicht sowie auf Einzelrisikoebene. Die Risikomanagementfunktion wird unter Solvency II hierbei durch die drei weiteren Schlüsselfunktionen unterstützt. Die Risikomanagementfunktion besitzt den anderen Governance-Funktionen gegenüber keine Weisungsbefugnis.

Der Risikomanagementfunktion wird das Recht zum Zugang zu allen relevanten Informationen und Daten gewährt, die zur Erfüllung ihrer Aufgaben notwendig sind.

Es ist sichergestellt, dass die qualitative und quantitative Personal- und Sachausstattung des Risikomanagements so gestaltet ist, dass die Aufgaben der Risikomanagementfunktion im Rahmen der unternehmerischen Zielsetzung und des betrieblichen Umfeldes sach- und risikogerecht erfüllt werden.

Die Identifikation, Bewertung und Steuerung der wesentlichen Risiken erfolgt dezentral durch die Fachbereiche. Die Koordination dieses Prozesses und die Plausibilisierung auf Einzelrisikoebene übernimmt das zentrale Risikomanagement.

Begleitend und unabhängig vom zentralen Risikomanagement prüft die Konzernrevision Geschäftsprozesse im Hinblick auf risikorelevante Auswirkungen sowie die Funktionsfähigkeit und Wirksamkeit des Risikomanagementsystems.

## B.3.2 Prozesse

### Gruppe

Gruppenrisiken sind aus Sicht des ALTE LEIPZIGER – HALLESCHE-Konzerns Risiken, die erst durch die Gruppenbildung entstehen und damit über die Summe der Einzelrisiken hinausgehen. Grundsätzlich lassen sie sich unterteilen in:

- Risiken, die durch Ansteckung innerhalb der Gruppenstruktur von einer Gesellschaft auf eine andere Gesellschaft übergreifen und auf Ebene der Einzelgesellschaft wirksam werden und deshalb in den Soluberichten behandelt werden und
- Risiken, die sich auf Gruppenebene realisieren.

Da es sich bei den Einzelgesellschaften um operativ tätige Gesellschaften handelt, erfolgt das Risikomanagement nach einem gruppenweit einheitlichen Vorgehen im Wesentlichen auf Ebene dieser Gesellschaften.

Der Einsatz der nachfolgend beschriebenen Risikoidentifikationsprozesse auf Soloebenen ermöglicht uns, auch auf Gruppenebene relevante Risiken zu identifizieren. Dabei liegt der Fokus auf Risiken, die bei Eintritt mehrere Gesellschaften des Konzerns gleichermaßen betreffen („Kumulrisiken auf der Gruppenebene“) und auf Risiken, deren Auswirkung über die Einzelunternehmen hinaus auch die Gruppe als Ganzes negativ beeinflussen können. Darüber hinaus erfolgen auf Gruppenebene die Erfassung und Bewertung von Risiken, die über die der Solo-Gesellschaften hinausgehen. Es erfolgt mindestens jährlich eine Risikoberichterstattung der Gruppe.

### Einzelgesellschaften

#### HGB-Sicht

Die Risikoidentifikation besteht aus der unternehmensweiten, systematischen Erfassung aller Risiken sowie der Definition von Risikotreibern und Risikobezugsgrößen. Die Meldung neuer beziehungsweise die

Aktualisierung bereits vorhandener Risiken erfolgt durch die Risikoverantwortlichen quartalsweise oder bei Bedarf auch ad-hoc.

Die Risikoanalyse und -bewertung erfolgt auf Basis von Berechnungen beziehungsweise Expertenschätzungen der Fachbereiche sowie durch die Anwendung ökonomischer Modelle oder Stressszenarien. Die Bewertung der Risiken wird quartalsweise sowohl für das aktuell laufende Jahr als auch für das Folgejahr durchgeführt und durch eine mittelfristige Risikoprognose aufgrund von Trends beziehungsweise Entwicklungen interner und externer Einflussfaktoren ergänzt.

Zur Risikosteuerung werden Maßnahmen entwickelt, die geeignet sind, Risiken zu begrenzen beziehungsweise zu vermeiden, um die Ziele der Risikostrategie zu erreichen. Dazu wird unter anderem ein Risikotragfähigkeitskonzept eingesetzt, das sowohl auf Basis ökonomischer Bewertungen als auch unter Berücksichtigung GuV-relevanter Zielgrößen konzipiert wurde. Das darauf aufbauende Limit- und Frühwarnsystem dient der Operationalisierung der Vorgaben aus der Risikostrategie und Optimierung des Chancen-Risikoprofils des Unternehmens. Dadurch soll sowohl eine Stärkung beziehungsweise Stabilisierung der Ergebnissituation als auch eine Steigerung unserer Wettbewerbsfähigkeit erreicht werden. Weitergehende Risikosteuerungsmaßnahmen werden in den Richtlinien und Arbeitsanweisungen der Fachbereiche konkretisiert und dokumentiert oder im Risikokomitee beschlossen.

Die Risikoüberwachung erfolgt durch das zentrale Risikomanagement. Unter dessen Koordination wird im Risikokomitee die Bewertung der Risiken plausibilisiert und qualitätsgesichert. Nach Prüfung der Einzelrisiken auf gegenseitige Abhängigkeiten erfolgt die Bestimmung der Gesamtrisikosituation. Dabei werden insbesondere mögliche Auswirkungen auf die wesentlichen Unternehmenskennzahlen bei Risikoeintritt betrachtet. Zudem werden im Rahmen der Risikoüberwachung eine regelmäßige Aktualisierung der Risikotragfähigkeit und Überprüfung der Limiteinhaltung vorgenommen.

## **Solvency II**

Mithilfe der Solvency II-Standardformel kann eine Aussage über die Eigenmittel- und Risikosituation auf ökonomischer Basis und die daraus resultierende Kapitaladäquanz getroffen werden. Vierteljährlich erfolgt die Risikobewertung anhand der Solvency II-Standardformel aus ökonomischer Sicht. Darüber hinaus erfolgt mindestens einmal jährlich im Rahmen des ORSA eine Analyse und Bewertung der Risikosituation aus unternehmensindividueller Sicht, was auch eine Identifikation der Risiken beinhaltet, die durch die Standardformel nicht oder nicht angemessen abgebildet werden. In diesem Zusammenhang stellt, ausgehend vom unternehmenseigenen Risikoprofil, die höhere der Kapitalanforderungen aus der Berechnung gemäß Standardformel und der Ermittlung des «Gesamtsolvabilitätsbedarfs» die maßgebliche interne ökonomische Perspektive im Sinne des eigenen Solvabilitätsbedarfs dar.

Zusätzlich zu den Berechnungen zum Stichtag werden im Bedarfsfall Szenario- beziehungsweise Sensitivitätsrechnungen zur Folgenabschätzung durch adverse Entwicklungen durchgeführt. Hierdurch werden regelmäßig Entwicklungen der Eigenmittel und Risikopositionen bei sich verändernden Marktbedingungen analysiert und Handlungsbedarf im Sinne eines Kapitalmanagements identifiziert. Der Volatilität der Soll- und Ist-Werte unter Solvency II wird somit begegnet. Durch die Integration in den regulären Planungs-, Kontroll- und Risikomanagementprozess kann die jederzeitige Überdeckung der Kapitalanforderungen mit anrechenbaren Eigenmitteln gewährleistet werden.

Aus ökonomischer Sicht erfolgt eine Begrenzung der Risiken in Abhängigkeit der vorhandenen Eigenmittel zur Sicherstellung der gesamthaften Überdeckung der Kapitalanforderungen.

Die Risikoberichterstattung an den Vorstand erfolgt quartalsweise und wird gegebenenfalls durch Ad-hoc-Meldungen ergänzt. Die Berichte geben einen umfassenden Überblick über die Gesamtrisikosituation der Gesellschaft und die Auswirkungen der Einzelrisiken. Im Rahmen der regelmäßigen ALM-Sitzung erfolgt zusätzlich eine detaillierte Analyse und Diskussion der Risikosituation unter Einbeziehung der Risikomanagementfunktion, der Versicherungsmathematischen Funktion, Vertretern der Kapitalanlage und aller Vorstände.

Weiterhin erfolgt eine entsprechende Berichterstattung durch den Vorstand an den Aufsichtsrat und im Rahmen des ORSA-Prozesses an die BaFin.

Darüber hinaus verfügt das Unternehmen über ein System des Bilanzstrukturmanagements (Asset-Liability-Management – ALM). Dieses ermöglicht es, die Kapitalanlage und die Versicherungstechnik aufeinander abzustimmen und Risiken aus dem Zusammenspiel durch entsprechende Szenarien rechtzeitig zu erkennen.

Die verschiedenen Governance-Funktionen sind in den Risikokontrollprozess auf mittelbare Weise eingebunden. Die Kommunikation und Abstimmung zwischen den Governance-Funktionen ist institutionalisiert. So nimmt die Risikomanagementfunktion an den regel- beziehungsweise turnusmäßigen Sitzungen des Compliance-Komitees sowie des gesellschaftsübergreifenden Konzern-Compliance-Komitees teil und koordiniert das Risikokomitee und das ALM-Team. Das Risikokomitee setzt sich zusammen aus den vier Governance-Funktionen, je einem Ressortkoordinator (wenn nicht schon durch eine Governance-Funktion abgedeckt) und dem Bereichsleiter Konzern- / Unternehmensstrategie.

Durch die genannten Komitees ist der Informationsaustausch zwischen der Risikomanagementfunktion und den übrigen Governance-Funktionen nach Solvency II sichergestellt.

### **Risikomanagementsystem und Kapitalmanagementaktivitäten**

Im Rahmen der fortlaufenden Bemühungen zur Sicherstellung sowohl der Ertragskraft als auch der Verantwortung gegenüber den Versicherungsnehmern wird die Entwicklung der Eigenmittel aktiv und fortlaufend kontrolliert. Die Adäquanz der bereitgehaltenen Eigenmittel wird zusätzlich mittels eines Limitsystems hinsichtlich der bestehenden Risiken überwacht. Die Überwachung und Regelungen zur Eigenmittelausstattung sind in der Kapitalmanagementrichtlinie festgelegt.

Ausgehend von der Mittelfristplanung wird im Rahmen des ORSA-Prozesses eine zukunftsorientierte Analyse der Eigenmittelsituation unter Risikogesichtspunkten durchgeführt. Etwaige kritische Entwicklungen hinsichtlich der Eigenmittelsituation in der Zukunft können somit frühzeitig identifiziert werden. Darüber hinaus werden Stresstests sowie Szenarioanalysen durchgeführt und das Verhalten von Eigenmitteln und Risiken in Abhängigkeit von Veränderungen bestimmter Parameter und Marktbedingungen somit analysiert.

### B.3.3 ORSA

#### Gruppe

Auf Ebene der Gruppe erfolgt keine originäre Geschäftsplanung. Dies ist der Tatsache geschuldet, dass auf Ebene des Gleichordnungskonzerns keine Steuerung erfolgt. Diese erfolgt auf Ebene der Einzelgesellschaften. Vielmehr wird im Rahmen der Gruppe die Kapitaladäquanz über den Mittelfristzeitraum basierend auf den Berechnungen der Einzelgesellschaften ermittelt. Aufgrund einheitlicher Planungsannahmen zwischen den Einzelgesellschaften basiert die Gruppenberechnung auf einer konsistenten Datengrundlage. Steuerungsimpulse aus dem Ergebnis der Gruppenberechnung auf die Planung der Solo-Gesellschaften werden bei vorhergehender Erfüllung der geschäfts- beziehungsweise risikostrategischen Ziele aller Gesellschaften auf Solo-Ebene nicht erwartet. Sollte dies auf Ebene der Gruppe wider Erwarten der Fall sein, ohne dass zuvor ein Steuerungsimpuls für eine Solo-Gesellschaft auftrat, erfolgt aus der Gruppenberechnung heraus eine Rückkopplung zu den Einzelgesellschaften.

Auf Ebene der Gruppe findet insbesondere eine Transferierbarkeitsanalyse bezüglich der Eigenmittel statt. Dabei wird untersucht, inwieweit Eigenmittel wie von der Standardformel unterstellt tatsächlich verfügbar sind. Ebenso wird aus Gruppensicht beleuchtet, in welcher Form Risiken und Risikominderungen im Rahmen der Gruppenberechnung aggregiert werden und wie sich dies zwischen den Gesellschaften tatsächlich darstellt.

Der ORSA-Prozess auf Ebene der Einzelgesellschaften wird nachfolgend beschrieben.

#### Einzelgesellschaften

Das ORSA im ALTE LEIPZIGER – HALLESCHE-Konzern besteht im Wesentlichen aus den klassischen Elementen Risikostrategie, Risikotragfähigkeitskonzept und Risikokontrollprozess. Diese Bestandteile werden um den Aspekt der Mehrjährigkeit, die Ermittlung der Signifikanz der Abweichung der unternehmensindividuellen Kapitalanforderungen von der Standardformel und durch die Berechnung der Bedeckungsquote gemäß Gesamtsolvabilitätsbedarf (GSB) basierend auf der Standardformel über den Planungshorizont ergänzt. Darauf aufbauend gehören Stresstests und Szenarioanalysen sowie ein Nachweis über seine Wirksamkeit zu den Elementen des ORSA-Prozesses. ORSA beinhaltet zusätzlich eine ausführliche Modellreflektion und -plausibilisierung. Die Überprüfung der Angemessenheit der Methoden zur Ermittlung des Risikoprofils umfasst neben einer ausführlichen Analyse der Einzelrisiken auch eine Bewertung der im Modell hinterlegten Korrelationen. Darüber hinaus erfolgt ein Abgleich der Risiken gemäß Standardformel mit dem unternehmenseigenen Risikoprofil, um Risiken außerhalb der Standardformel zu identifizieren und diese im GSB berücksichtigen zu können.

In den Vorgaben in Bezug auf die Durchführung eines ORSA werden dabei verschiedene Aspekte aus anderen bestehenden Leit- und Richtlinien aufgegriffen. Beispielsweise konkretisiert das Risikotragfähigkeitskonzept die Kapitaladäquanz zur unterjährigen Steuerung. Gleichwohl ist diese Zielquote für die Analyse der unternehmensindividuellen Solvabilitätssituation zum Betrachtungszeitpunkt ebenso maßgeblich, wie für den Planungshorizont im Rahmen des ORSA-Prozesses.

Zusammenfassend ist ORSA das Bindeglied zwischen Solvency II, Geschäfts- und Risikostrategie, mittelfristiger Planung sowie Risikotragfähigkeitskonzept und damit Klammer um alle Bestandteile der strategischen und risikostrategischen Unternehmenssteuerung.

Im gesamten ALTE LEIPZIGER – HALLESCHE Konzern besteht der ORSA-Prozess aus einer retrospektiven und einer prospektiven Komponente. Die retrospektive Komponente umfasst dabei alle auf den Jahresabschluss aufsetzenden Aktivitäten, wie die Analyse der Standardformelberechnungen zum 31.12. des Vorjahres und die Prozessüberprüfung. Die prospektive Komponente beinhaltet dagegen die risikoorientierte Analyse der mittelfristigen Unternehmensplanung einschließlich Stresstests und der Berechnung eines Gesamtsolvabilitätsbedarfs für jedes Jahr sowie im Bedarfsfall der Ableitung von Maßnahmen zur Ergebnis- und Risikosteuerung. Dies hat in Konsistenz mit der Geschäfts- und Risikostrategie zu erfolgen. Ein wesentliches Ergebnis dieser Stresstests und Berechnungen ist, dass die Ausstattung mit Eigenmitteln über den gesamten Planungszeitraum stets auskömmlich zur Erfüllung der Solvabilitätsanforderungen ist.

Ausgehend von der Geschäftsstrategie, welche unter anderem die Produkt- und Kapitalanlagestrategie zum Gegenstand hat, erfolgt die mittelfristige Unternehmensplanung nach HGB. Die prospektive Komponente des ORSA fußt auf dieser mittelfristigen Planung und dient unter anderem der Sicherstellung der geschäfts- beziehungsweise risikostrategischen Ziele im Planungszeitraum. Im Bedarfsfall erfolgt eine Rückkopplung aus dem ORSA-Ergebnis in den Planungsprozess. Die Einbindung des ORSA-Prozesses in die Entscheidungsprozesse des Unternehmens ist somit sichergestellt.

Der planmäßige Prozess des ORSA wird aufgrund seiner Länge und Komplexität einmal jährlich durchlaufen. Die zugrunde liegende Mittelfristplanung wird ebenfalls jährlich einmal durchlaufen. Darüber hinaus beeinflusst auch das Risikoprofil, unter anderem beschrieben durch die Volatilität des Kapitalbedarfs im Verhältnis zur Kapitalausstattung, die Frequenz des regelmäßigen ORSA-Prozesses. Aufgrund der stetigen Risikopolitik und Geschäftsstrategie sieht der ALTE LEIPZIGER – HALLESCHE Konzern auch vor diesem Hintergrund die jährliche Durchführung des ORSA-Prozesses als gerechtfertigt an. Der ORSA-Prozess ist eng verzahnt mit den regelmäßig stattfindenden ALM-Sitzungen, an denen alle Vorstandsmitglieder teilnehmen. Somit ist sichergestellt, dass der Vorstand den Prozess lenkt, die Durchführung der Beurteilung festlegt und die Ergebnisse hinterfragt. Darüber hinaus beschließt der Vorstand die ORSA-Richtlinie und ist somit in die Festlegung und Aktualisierung des aufbau- und ablauforganisatorischen Rahmens des ORSA-Prozesses mit eingebunden. Die Ergebnisse des ORSA-Prozesses werden in einem Bericht dokumentiert und vom Vorstand verabschiedet.

Darüber hinaus erfolgt eine außerplanmäßige Durchführung des Prozesses (ad-hoc ORSA) bei Eintritt von Ereignissen, die voraussichtlich materielle Veränderungen des Geschäftes, des Ergebnisses, der Governancefunktion, des Risikoprofils oder der Solvenz- oder Finanzposition des Unternehmens nach sich ziehen. Auslöser können beispielsweise Unternehmenskäufe oder -verkäufe sowie neu entstehende Risiken von großem Ausmaß sein.

## B.4 Internes Kontrollsystem

*Das interne Kontrollsystem ist neben dem Risikomanagementsystem ein weiterer zentraler Bestandteil des Governance-Systems. Es umfasst die Gesamtheit der unternehmensinternen Steuerungs- und Überwachungsprozesse. Seine Zielsetzung liegt in der Gewährleistung der Wirksamkeit und Effizienz betrieblicher Abläufe, der Einhaltung rechtlicher und interner Vorgaben sowie der Verfügbarkeit und Verlässlichkeit finanzieller und nicht-finanzieller Informationen. Damit fördert das interne Kontrollsystem mittelbar das Management von operationellen Risiken. Das interne Kontrollsystem ist in die Geschäftsprozesse im ALTE LEIPZIGER – HALLESCHE Konzern integriert und wird in allen Bereichen des Unternehmens angewendet.*

### B.4.1 Beschreibung des internen Kontrollsystems

Das interne Kontrollsystem (IKS) ist neben dem Risikomanagementsystem weiterer zentraler Bestandteil des Governance-Systems. Es umfasst die Gesamtheit der unternehmensinternen Steuerungs- und Überwachungsprozesse. Die Implementierung und Weiterentwicklung des internen Kontrollsystems erfolgt für alle Versicherungsgesellschaften des ALTE LEIPZIGER – HALLESCHE Konzerns – jenseits einzelner regulatorischer Unterschiede für Unternehmen, die nicht Solvency II unterliegen – einheitlich.

Im ALTE LEIPZIGER – HALLESCHE Konzern sind die wesentlichen Ziele des internen Kontrollsystems die Gewährleistung

- der Wirksamkeit und der Wirtschaftlichkeit der Geschäftstätigkeit,
- der Einhaltung von Gesetzen und Verordnungen, allen aufsichtsrechtlichen Anforderungen und internen Vorgaben sowie Unternehmenszielen und
- der Verfügbarkeit und der Verlässlichkeit finanzieller und nicht finanzieller Informationen.

Aufgrund dieser Zielsetzungen dient das interne Kontrollsystem mittelbar dem Management von operationellen Risiken.

Das interne Kontrollsystem umfasst alle Grundsätze, Verfahren und Maßnahmen, die darauf ausgerichtet sind, die oben genannten Ziele zu erreichen. Ohne auf einzelne Besonderheiten für Versicherungsunternehmen, die nicht Solvency II unterliegen einzugehen, sind die zentralen Komponenten des internen Kontrollsystems für Versicherungsunternehmen im ALTE LEIPZIGER – HALLESCHE Konzern die Folgenden:

- Verwaltungs- und Rechnungslegungsverfahren
- Interner Kontrollrahmen
- Compliance-Funktion
- Angemessene unternehmensinterne Berichtserstattung auf allen Unternehmensebenen
- Angemessene Systeme und Strukturen zur Übermittlung der Informationen an die Aufsichtsbehörde

Als bedeutende Komponenten werden in diesem Kapitel nachstehend die Compliance-Funktion und der interne Kontrollrahmen, näher dargestellt.

Das interne Kontrollsystem im ALTE LEIPZIGER – HALLESCHE Konzern stützt sich auf das Modell der drei Verteidigungslinien. Interne Kontrollen und risikobewusstes Verhalten der operativen Bereiche



bildet die erste Verteidigungslinie. In der zweiten Verteidigungslinie nehmen die Schlüsselfunktionen Risikomanagement, Compliance und Versicherungsmathematische Funktion eine Überwachungsfunktion im Rahmen ihrer Aufgaben wahr. In der dritten Verteidigungslinie prüft die Revisionsfunktion u.a. die gesamten Betriebs- und Geschäftsabläufe und das interne Kontrollsystem (IKS). Die Revisionsfunktion führt somit eine prozessunabhängige, nachgelagerte Prüfung der ersten beiden Verteidigungslinien durch.

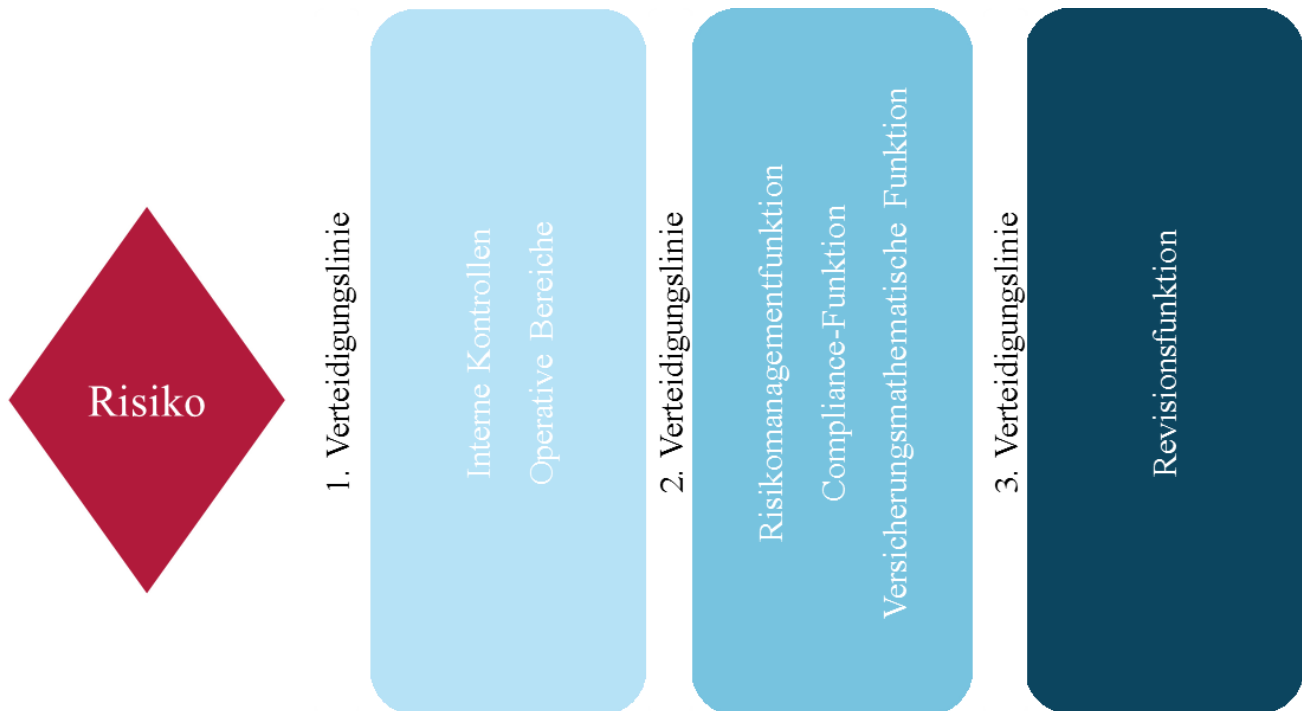

Eine wesentliche Komponente des internen Kontrollsystems ist der interne Kontrollrahmen.

Der interne Kontrollrahmen besteht aus folgenden fünf Komponenten:

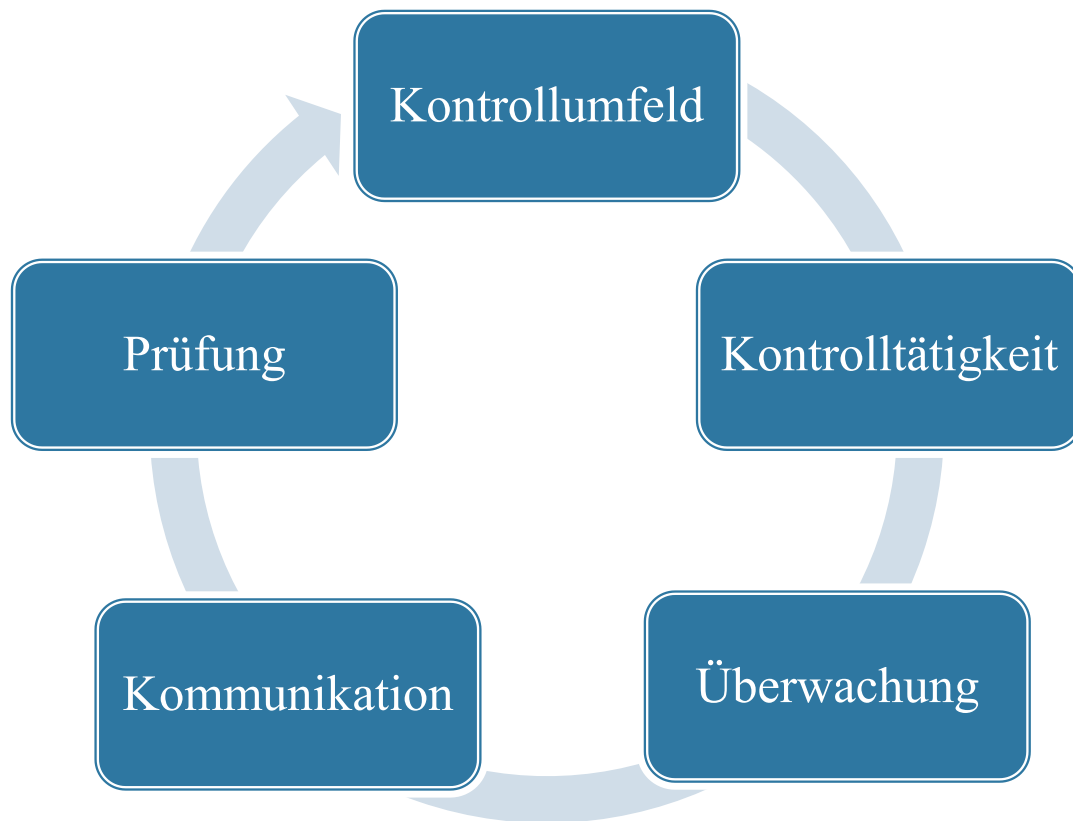

Das **interne Kontrollumfeld** legt die Grundlagen für den Umgang mit den Risiken zur Erreichung der eingangs aufgeführten wesentlichen Ziele des IKS fest. Von entscheidender Bedeutung sind die Risikosensibilität und das Kontrollbewusstsein der Mitarbeiter. Durch die jährliche Prozessüberprüfung und die Durchführung von Kontrolltests bei wesentlichen Prozessen haben die Prozess-Verantwortlichen Bewusstsein im Umgang mit Risiken und deren Kontrollen entwickelt. Weiterhin wird das Kontrollumfeld maßgeblich durch die Integrität, die Vorgabe ethischer Werte, die Organisationsstruktur und den Führungsstil beeinflusst. Dazu hat der ALTE LEIPZIGER – HALLESCHE Konzern unter anderem Verhaltensregelungen für das Management und die Mitarbeiter implementiert. Geprägt wird das interne Kontrollumfeld auch durch interne Vorgaben, Prozesse und Verantwortlichkeiten, welche sich zum Beispiel aus Richtlinien und Arbeitsanweisungen ergeben. Das interne Kontrollumfeld trägt zum Verständnis und zur Akzeptanz der internen Kontrollen bei den Mitarbeiterinnen und Mitarbeitern bei.

Bei der **internen Kontrolltätigkeit** erfolgt auf Basis der dokumentierten Prozessabläufe eine systematische Identifikation erheblicher Prozess- und Bearbeitungsrisiken. Den erheblichen Prozessrisiken werden Kontrollaktivitäten – sogenannte Schlüsselkontrollen – zugeordnet. Die Kontrollaktivitäten sind Grundsätze und Verfahren, die einen Beitrag zur Risikosteuerung leisten beziehungsweise sicherstellen, dass Tätigkeiten zur Risikosteuerung umgesetzt werden und die Erreichung der Unternehmensziele dadurch gewährleistet ist. Eine ausgewogene Mischung verschiedenartiger interner Kontrolltätigkeiten, etwa prozessintegrierter und prozessunabhängiger sowie vorbeugender (präventiver) und aufdeckender (detektiver) Maßnahmen, als auch eine Fokussierung auf Schlüsselkontrollen fördert die Wirksamkeit der internen Kontrollen. Eine Übersicht zu im ALTE LEIPZIGER – HALLESCHE Konzern eingesetzten Maßnahmen gibt die untenstehende Grafik.

Das Überwachungssystem im ALTE LEIPZIGER – HALLESCHER Konzern ist in nachfolgender Abbildung dargestellt:

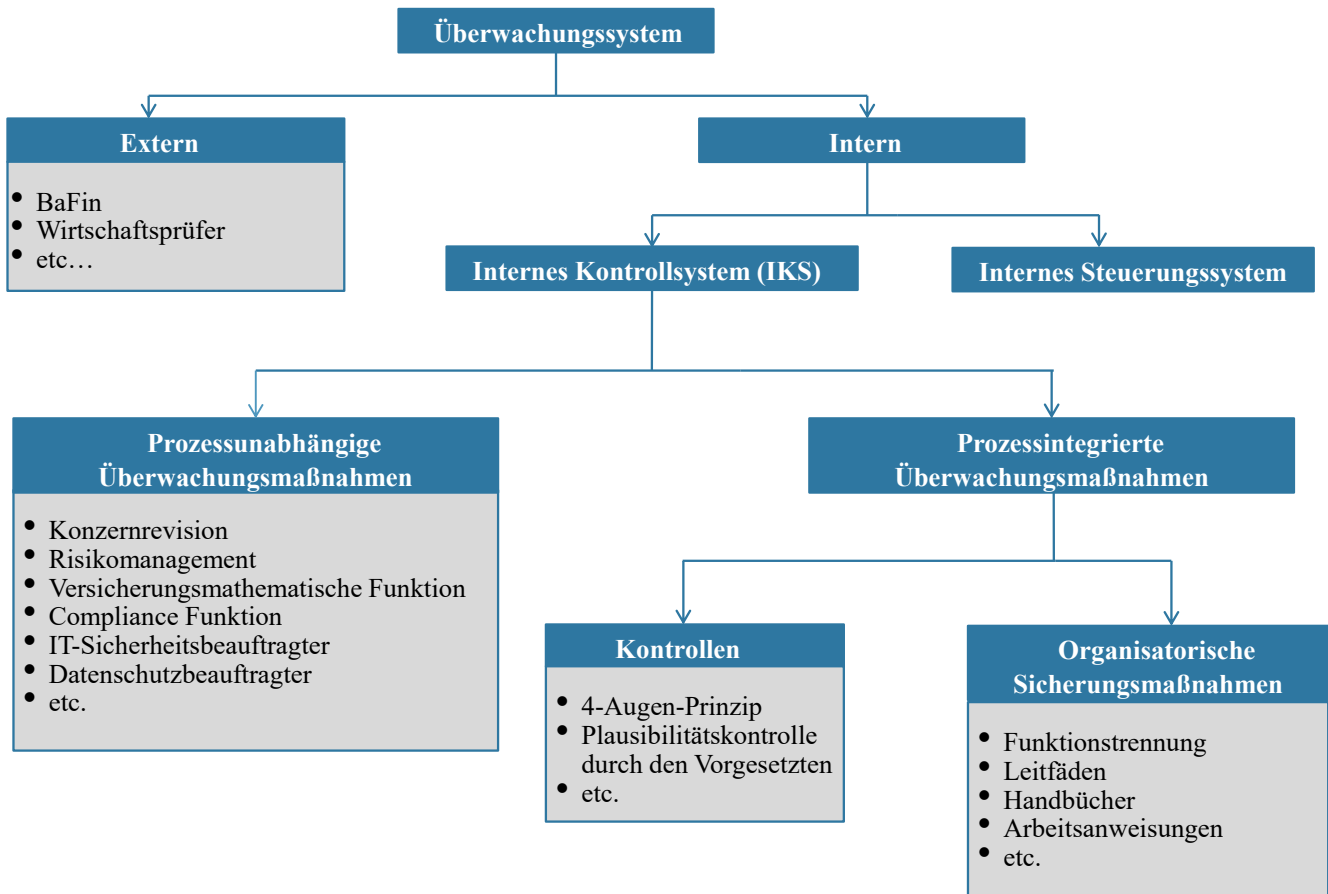

Die Einrichtung und **Überwachung** eines wirksamen internen Kontrollsystems liegt in der Verantwortung der Geschäftsleitung. Für die Wahrnehmung der Überwachungsfunktion hat die Geschäftsleitung insbesondere die Compliance-, Risikomanagement- und Versicherungsmathematische Funktion beauftragt. Die Überwachung betrifft alle Komponenten des internen Kontrollrahmens, das heißt das Kontrollumfeld, die Kontrolltätigkeiten und die Kommunikation. Die Überwachung umfasst nicht nur die laufende Einhaltung der Anforderungen, sondern auch die Anpassung bei veränderten Rahmenbedingungen. Zum Beispiel beobachtet der Compliance-Officer gesetzliche und rechtliche Entwicklungen sowie identifiziert und analysiert compliance-relevante Risiken. Die Versicherungsmathematische Funktion ist für die Überwachung des gesamten Prozesses zur Berechnung der versicherungstechnischen Rückstellungen und Sicherstellung der Einhaltung der regulatorischen Vorgaben bzgl. Berechnung der versicherungstechnischen Rückstellungen zuständig. Die Risikomanagementfunktion koordiniert die Risikomanagementaktivitäten in allen Geschäftsbereichen innerhalb der Unternehmen sowie auf Konzernebene. In dieser Rolle ist die Risikomanagementfunktion zuständig für die Koordination der dezentralen Identifikation, Bewertung, Analyse, und Steuerung von bestehenden und potenziellen / neuen Risiken auf Einzelbasis, insbesondere die frühzeitige Erkennung bestandsgefährdender Risiken. Im Rahmen ihrer Risikoüberwachungsaufgabe überwacht die Risikomanagementfunktion das Risikoprofil auf Einzelunternehmens- und Konzernebene. Die

Prozess-Verantwortlichen überprüfen zudem die in ihrem Zuständigkeitsbereich erstellten internen Kontrollsystem-Dokumentationen (IKS-Dokumentationen) bezüglich ihrer Aktualität und führen die Kontrolltests durch. Eine entsprechende Kontrolle erfolgt im Rahmen der normalen Geschäftstätigkeit, zum Beispiel durch das Vier-Augen-Prinzip und durch den direkten Vorgesetzten. Kontrolltätigkeiten und Verantwortlichkeiten für Kontrolltätigkeiten können im Rahmen von Richtlinien, Arbeitsanweisungen oder ähnlichem festgelegt werden. Darüber hinaus existieren im ALTE LEIPZIGER – HALLESCHE Konzern Kontrollfunktionen wie beispielsweise ein Informationssicherheits-, Geldwäsche-, und Datenschutzbeauftragter.

Eine umfassende **interne Kommunikation** trägt zur Risikotransparenz und einem einheitlichen Verständnis von Risiken und Kontrollen bei. Informationen über das Risikomanagement, insbesondere die Definition und Abgrenzung des Risikobegriffs sowie die Grundsätze zur Risikoidentifikation sind in der Richtlinie „Risikokommunikation“ festgelegt. In der Regel erfolgt die Meldung von risikorelevanten Sachverhalten über den direkten Vorgesetzten an das Risikomanagement. Die Richtlinie „Compliance-Kommunikation“ richtet zudem diverse Kommunikationsprozesse zu compliancebezogenen Themen ein, welche ad-hoc oder quartalsweise erfolgen und trifft Festlegungen für das regelmäßige Berichtswesen des Compliance-Officers. Die Richtlinien „Risikokommunikation“ und „Compliance-Kommunikation“ sind über das Intranet allen Mitarbeitern des ALTE LEIPZIGER – HALLESCHE Konzerns zugänglich. Für den Fall der anonymen Meldung hat der Konzern das Whistleblowing System eingerichtet, das vom Konzern-Compliance-Officer verwaltet wird. Über das System können insbesondere auch Hinweise auf zweifelhafte Vorgänge oder Verstöße gegen interne sowie gesetzliche und aufsichtsrechtliche Vorgaben gemeldet werden. Durch das System soll vermieden werden, dass die negativen Informationen zurückgehalten werden. Ferner informiert bei risikorelevanten Feststellungen im Rahmen ihrer Prüfung die Konzernrevision zeitnah das Risikomanagement. Darüber hinaus regelt die oben genannte Richtlinie „Risikokommunikation“ die vierteljährliche Berichterstattung sowie die Ad-hoc-Meldewege an Vorstand und Aufsichtsrat. Dadurch wird sichergestellt, dass das Management die zur Entscheidungsfindung erforderlichen Informationen zeitnah erhält. Weiterhin tragen persönliche Gespräche und regelmäßige Treffen auf allen Unternehmensebenen dazu bei, dass die beteiligten Personen mit den notwendigen Informationen versorgt werden.

Im Rahmen der **Prüfung** prüft und beurteilt die Konzernrevision als prozessunabhängige Instanz das durch die Fachbereiche im Auftrag des Vorstandes eingerichtete interne Kontrollsystem. Voraussetzung ist dafür die Festlegung des Prüfungsgegenstandes in Bezug auf das erweiterte Begriffsverständnis des internen Kontrollsystems gemäß aufsichtsrechtlicher Anforderungen. Die Prüfung seitens der Konzernrevision bewertet insbesondere die Wirksamkeit und Angemessenheit des internen Kontrollsystems sowie die Vollständigkeit der dazugehörigen IKS-Dokumentation. Darüber hinaus überprüft die Revision die Funktionsfähigkeit und die Zweckmäßigkeit der Kontrollen. Die Prüfung der Angemessenheit und Wirksamkeit des internen Kontrollsystems ist ein fester Bestandteil jeder Revisionsprüfung. Die Ergebnisse dieser Prüfung münden somit in dem Revisionsbericht und werden an den Vorstand berichtet. Über die im Rahmen des Follow-Up festgestellten nicht umgesetzten Maßnahmen wird jährlich an den Gesamtvorstand berichtet. Der Vorstand stellt durch geeignete Maßnahmen sicher, dass die notwendigen Anpassungen zeitnah umgesetzt werden. Als weitere Prüfungsinstanz kann die Prüfung des internen Kontrollrahmens durch die Wirtschaftsprüfer gesehen werden.

Gegenüber dem Vorjahr kam es zu einigen Anpassungen an dem internen Kontrollsystem sowie den dazu maßgeblichen Richtlinien. So wurde die Differenzierung zwischen den Tätigkeiten der zweiten und dritten Verteidigungslinie sowie die Unterschiede zwischen Überwachung und Prüfung als Bestandteile des internen Kontrollrahmens näher herausgearbeitet. Damit wurde das interne Kontrollsystem im ALTE

LEIPZIGER – HALLESCHER Konzern weiter profiliert und verbessert. Weiterhin wurden prozessuale Abläufe und Vorgaben klargestellt, um die Effizienz der Prozesse weiter zu steigern. Angemessenheit des internen Kontrollsystems zum Risikoprofil

## B.4.2 Angemessenheit des internen Kontrollsystems zum Risikoprofil

In seiner Gestaltung sorgt das interne Kontrollsystem dafür, dass eine Übersicht über wesentliche Prozesse erreicht wird. Aus der Analyse dieser Prozesse können Kontrollaktivitäten für die mit den Prozessen verbundenen Prozess- und Bearbeitungsrisiken abgeleitet werden. Um die Wirksamkeit der Schlüsselkontrollen zu erhöhen, werden die Kontrollaktivitäten möglichst direkt in die Geschäftsprozesse integriert. Die Schlüsselkontrollen werden durch jährliche Kontrolltests, sowie außerdem durch regelmäßige Prüfungen der Revision überprüft, sodass deren Wirksamkeit, Effizienz und Nachvollziehbarkeit sichergestellt ist. Weiterhin erfolgt durch verschiedene Funktionen und Stellen eine Überwachung beziehungsweise Prüfung der Internen Kontrollen. Neben diesen wesentlichen Kontrolltätigkeiten und der Überwachung sorgt das interne Kontrollsystem über die Gestaltung der Kommunikation auch für die Allokation von relevanten Informationen auf den entsprechenden Organisationsebenen. Durch die beschriebene interne Kommunikation wird sichergestellt, dass bei allen Mitarbeitern ein angemessenes Bewusstsein über das interne Kontrollsystem und ihre Rolle in diesem besteht und die Geschäftsleitung über alle erforderlichen Informationen verfügt.

Diese Gestaltung des internen Kontrollsystems fördert somit die Wirksamkeit und Wirtschaftlichkeit der Geschäftstätigkeit, die Einhaltung von Gesetzen und Verordnungen, sowie allen aufsichtsrechtlichen Anforderungen und internen Vorgaben und Unternehmenszielen und die Verfügbarkeit und der Verlässlichkeit finanzieller und nicht finanzieller Informationen. Weiterhin leistet das interne Kontrollsystem einen wesentlichen wichtigen Beitrag zum Management operationeller Risiken, indem mögliche Risiken im Rahmen der operativen Tätigkeit identifiziert, vermieden beziehungsweise deutlich reduziert werden. So fördert es außerdem die Risikokultur. Durch die interne Kommunikation entsteht zudem ein hohes Kontrollbewusstsein bei den Prozess-Ownern, was einen Indikator für ein wirksames internes Kontrollsystem darstellt. Die regelmäßige Überwachung und Prüfung seitens verschiedener Abteilungen und Funktionen fördert dabei Wirksamkeit, Verbesserung und Durchdringung der internen Kontrollen.

Dementsprechend ist das interne Kontrollsystem angemessen zum Risikoprofil ausgestaltet.

## B.4.3 Umsetzung der Compliance-Funktion

Die Compliance-Funktion dient der Aufdeckung von compliance-relevanten Schwachstellen. Sie überwacht die Einhaltung der Gesetze, die für den Betrieb des Versicherungsgeschäfts gelten, der unternehmensinternen Grundsätze und der Richtlinien des Konzerns.

Ziel der Compliance-Funktion ist es insbesondere, durch einen ständigen und fortlaufenden Risikokontrollprozess compliance-relevante Verbesserungsmöglichkeiten zu entdecken und diese umzusetzen. Hierdurch wird ein rechtskonformes und redliches Verhalten bewirkt, um so Schaden von dem Unternehmen abzuwenden sowie dessen Glaubwürdigkeit und Reputation zu gewährleisten beziehungsweise zu stärken.

Die Aufgaben der Compliance-Funktion sind insbesondere die Prävention (Vermeidung von Fehlverhalten durch Schulung und Beratung), die Aufdeckung von möglichem Fehlverhalten sowie die entsprechende

Reaktion darauf. Diese Aufgaben erfüllt die Compliance-Funktion zum einen durch präventive Schulungsmaßnahmen und Beratung, zum anderen durch einen eigenen Risikokontrollprozess aus Risikoidentifikation, -analyse, -bewertung und -steuerung sowie durch die entsprechende Berichterstattung.

Die Gesellschaft hat ihre Compliance-Organisation nach dem sogenannten dezentralen Ansatz eingerichtet. Das heißt, die unterschiedlichen Compliance-Aufgaben im Rahmen der Compliance-Funktion werden einerseits von einem der Geschäftsleitung direkt unterstellten Compliance-Officer und andererseits innerhalb der vorhandenen Unternehmensorganisation von den Compliance-Verantwortlichen wahrgenommen. Der Compliance-Officer wird von einem Compliance-Komitee der jeweiligen Gesellschaft unterstützt und beraten.

Der Compliance-Officer ist als oberster Compliance-Beauftragter die zentrale Stelle der Compliance-Organisation und wird im Interesse des Unternehmens tätig, soweit einzelne Compliance-Aufgaben von Vorstand/Geschäftsleitung nicht anderen Compliance-Verantwortlichen oder besonderen Compliance-Beauftragten zugeordnet sind.

Zu den Compliance-Aufgaben gehören insbesondere:

- Beobachtung und Bewertung gesetzlicher und rechtlicher Entwicklungen,
- Identifikation und Analyse compliance-relevanter Risiken,
- Entwicklung risikobegrenzender Maßnahmen,
- Entwicklung und Durchführung von Kontrollverfahren,
- Information und Beratung der Geschäftsleitung zu Compliance-Fragen,
- Information, Beratung und Schulung der Compliance-Verantwortlichen,
- regelmäßige Berichterstattung an das für Compliance zuständige Mitglied der Geschäftsleitung,
- Erstellung eines Compliance-Planes zu Beginn des Kalenderjahres, der die Jahresplanung zu den wichtigsten Compliance-Themen enthält.

Des Weiteren sind dem Compliance-Officer die Sonderfunktionen Datenschutzbeauftragter, Geldwäschebeauftragter und Außenwirtschaftsbeauftragter zugeordnet.

Bei dem Compliance-Officer handelt es sich um einen persönlich und fachlich geeigneten Mitarbeiter der 1. Führungsebene, der über eine fundierte akademische Ausbildung und mehrjährige Berufserfahrung im rechtlichen Unternehmensumfeld verfügt.

Der Compliance-Officer ist mit allen erforderlichen Kapazitäten und Sachmitteln ausgestattet. Er hat ein jederzeitiges Zugangsrecht zu Geschäftsräumen, Mitarbeitern und Archiven sowie ein jederzeitiges Einsichtsrecht in alle compliance-relevanten Unterlagen. Der Compliance-Officer hat das Recht auf Durchführung eigenständiger Überprüfungen und Untersuchungen möglicher Compliance-Verletzungen. Er kann spezialisierte Mitarbeiter oder – im Einvernehmen mit dem Fachvorstand Compliance – externe Sachverständige hinzuziehen.

Der Compliance-Officer berichtet quartalsweise – bei entsprechendem Bedarf auch ad-hoc – an den Fachvorstand Compliance. Der Bericht beinhaltet die aktuelle Lage und Situation zu Compliance und enthält gegebenenfalls Anregungen, Verbesserungsvorschläge oder Hinweise auf eine Weiterentwicklung des Compliance-Systems. Auf der Basis der Quartalsabfragen und des Quartalsberichtes informiert der Compliance-Officer den Fachvorstand Compliance. Der Fachvorstand Compliance informiert den Gesamtvorstand und den Aufsichtsrat. Der Compliance-Officer nimmt außerdem an den Quartalssitzungen des Risikokomitees teil.

Das Compliance-Komitee unterstützt und berät den Compliance-Officer bei seinen Aufgaben. Es hilft Compliance-Risiken im Unternehmen zu identifizieren und zu analysieren und fördert durch eigenes Fachwissen die Entwicklung von Strategien und Maßnahmen zur Steuerung, Kontrolle und Eingrenzung von Compliance-Risiken.

Die Mitglieder des Compliance-Komitees informieren den Compliance-Officer ständig und zeitnah über compliance-relevante Vorgänge und Entwicklungen aus ihrem Zuständigkeitsbereich.

Das Compliance-Komitee der ALTE LEIPZIGER Lebensversicherung besteht aus folgenden Personen, die für die wesentlichen Compliance-Bereiche zuständig sind:

- Compliance-Officer LEBEN (Vorsitz und Einberufung),
- Stellvertretender Compliance-Officer,
- Datenschutzbeauftragter,
- Leiter Konzernrevision,
- Leiter Personal und Soziales,
- Leiter Risikomanagement,
- Geldwäschebeauftragter LEBEN,
- Informationssicherheitsbeauftragter,
- Compliance-Beauftragte Vertrieb,
- Compliance-Officer der anderen Konzerngesellschaften.

Im Einzelfall kann der Compliance-Officer zu den Sitzungen weitere Compliance-Verantwortliche, Vertreter oder Spezialisten hinzuziehen. Das Compliance-Komitee der ALTE LEIPZIGER Lebensversicherung tritt mindestens zweimal im Jahr und bei Bedarf ad-hoc zusammen.

Neben diesem Compliance-Komitee ist bei der ALTE LEIPZIGER Lebensversicherung ein Konzern-Compliance-Komitee eingerichtet, das die Tochtergesellschaften einbezieht und gesellschaftsübergreifende Aufgaben hat.

Die Compliance-Verantwortlichen stellen in ihrem jeweiligen Zuständigkeitsbereich in eigener Verantwortung die Einhaltung von Recht und Gesetz, der internen Unternehmensregelungen (insbesondere Richtlinien, Arbeitsanweisungen) sowie der allgemein gültigen Grundsätze der Redlichkeit sicher. Im Zusammenwirken mit dem Compliance-Officer informieren, beraten, schulen und überwachen sie ihre Mitarbeiter regelmäßig und anlassbezogen zu allen compliance-relevanten Themen.

Die Compliance-Verantwortlichen sind:

- die Zentralbereichsleiter,
- die dem Vorstand direkt unterstellten Personen (Bereichsleiter und Sonderfunktionen),
- der Verantwortliche Aktuar,
- die versicherungsmathematische Funktion,
- der Datenschutzbeauftragte,
- der Informationssicherheitsbeauftragte,
- der Geldwäschebeauftragte,
- die Compliance-Beauftragte Vertrieb.

Der Fachvorstand Compliance kann in Abstimmung mit dem Compliance-Officer weitere Personen als Compliance-Verantwortliche definieren oder einzelne Personen von dieser Eigenschaft ausnehmen.

Die Compliance-Verantwortlichen sind gegenüber dem Compliance-Officer jederzeit zur Information über alle compliance-relevanten Vorgänge und Entwicklungen verpflichtet. Besondere Vorkommnisse melden sie dem Compliance-Officer ad-hoc. Auf Anforderung des Compliance-Officers geben sie eine Compliance-Erklärung ab.

Zweimal jährlich berichtet der Compliance-Officer darüber hinaus dem für Compliance zuständigen Aufsichtsrats-Prüfungsausschuss.

Die Gesellschaft hat ihre Compliance-Funktion auf der Grundlage einer Beschreibung des Compliance-Management-Systems (CMS) eingerichtet. Sie beinhaltet eine Darstellung der gemeinsamen Kultur, der Ziele, der Organisation, der Risiken, des Programms, der Kommunikation, der Überwachung und der fortlaufenden weiteren Verbesserung des Systems. Die CMS-Beschreibung wird vom Compliance-Officer erstellt und regelmäßig, mindestens einmal jährlich, aktualisiert. Sie beschreibt die Grundelemente des im Konzern eingerichteten Compliance-Management-Systems und verknüpft die im Konzern geltenden eingeführten Regelungen und Maßnahmen.

Auf der Basis dieser CMS-Beschreibung hat die Gesellschaft eine umfassende Risikoanalyse durchgeführt. Dieser Prozess umfasst die Identifizierung etwaiger Risiken, die Durchführung einer Risikobewertung und die Entwicklung von Strategien zur Steuerung und Minderung der identifizierten Risiken. Auf diese Weise wurde analysiert, welche Risiken in den einzelnen Verantwortungsbereichen und bei den Geschäftsvorfällen bestehen und ob die vorhandenen Maßnahmen ausreichend sind. Gegebenenfalls weitere notwendige Maßnahmen wurden umgesetzt.

Die Gesellschaft hat ihr Compliance-Management-System in den Bereichen Betrugsprävention, Korruptionsprävention und Wettbewerbsrecht von externen Wirtschaftsprüfern überprüfen lassen. Im Ergebnis wurde der Gesellschaft bescheinigt, dass die Beschreibung ihres Compliance-Management-Systems dem Wirtschaftsprüfer-Standard IDW PS 980 entspricht und angemessen ist.

Auf der Grundlage dieser Überprüfungen sind die vorhandenen Maßnahmen in Bezug auf das Risikoprofil der Gesellschaft angemessen. So sind alle wesentlichen Risiken im Bereich Compliance durch das CMS abgedeckt und entsprechende Maßnahmen darin vorgesehen.



## B.5 Funktion der Internen Revision

*Zu den Aufgaben der internen Revision gehört es, die Betriebs- und Geschäftsabläufe, das Risikomanagement und –controlling, sowie das IKS innerhalb der Zuständigkeitsbereiche zu prüfen. Prüfmaßstab ist die Wirksamkeit und Angemessenheit des Governance-Systems, die Ordnungsmäßigkeit, Zweckmäßigkeit, Sicherheit und Wirtschaftlichkeit und die Einhaltung rechtlicher und betrieblicher Vorgaben. Die Prüfungen erfolgen nach einem risikoorientierten Prüfplan. Die interne Revision erstellt Prüfungsberichte, überwacht die Umsetzung empfohlener Maßnahmen und legt jährlich dem Vorstand einen Bericht zu den wesentlichen Prüfungsfeststellungen vor. Auch berät die Interne Revision die Fachbereiche bei der Verbesserung der Kontrollsysteme. Die Interne Revision hat ein umfassendes und uneingeschränktes Recht auf Information und ist objektiv und unabhängig in der Aufgabenerfüllung.*

### B.5.1 Beschreibung der Funktion

Die Konzernrevision übernimmt die Interne Revisionsfunktion für alle Unternehmen des ALTE LEIPZIGER – HALLESCHE Konzerns, soweit die Konzernunternehmen nicht über eine eigene Revisionsfunktion verfügen (ALTE LEIPZIGER Bauspar AG) oder diese Aufgabe an Dritte ausgelagert haben (ALTE LEIPZIGER Trust GmbH). Organisatorisch gehört die Konzernrevision zur ALTE LEIPZIGER Lebensversicherung und HALLESCHE Krankenversicherung. Die Konzernrevision ist direkt dem Vorstandsvorsitzenden der ALTE LEIPZIGER Lebensversicherung und der HALLESCHE Krankenversicherung Herrn Christoph Bohn unterstellt. Die Funktion der Internen Revision wird vom Zentralbereichsleiter der Konzernrevision, den beiden Bereichsleitern (ein Bereichsleiter für den Standort Oberursel, ein Bereichsleiter für den Standort Stuttgart) und den elf Mitarbeitern des Zentralbereichs Konzernrevision wahrgenommen. Intern Verantwortliche Person der Schlüsselfunktion „Revisionsfunktion“ ist der Zentralbereichsleiter Konzernrevision, Herr Dr. Michael Klatt. Darüber hinaus gab es keine wesentlichen Veränderungen in der Revisionspolitik des Vorstands, der Struktur und im Aufbau der Revisionstätigkeit. Sowohl der Zentralbereichsleiter der Konzernrevision als auch die Bereichsleiter und Mitarbeiter der Konzernrevision nehmen ausschließlich Revisionsaufgaben wahr.

Die Interne Revision besitzt gegenüber anderen Stellen, insbesondere den anderen Governance-Funktionen gegenüber, keine Weisungsbefugnis. Zur Wahrnehmung ihrer Aufgaben hat die Konzernrevision ein jederzeit vollständiges und uneingeschränktes Informationsrecht.

Die Interne Revision erbringt objektive Prüfungs- und Beratungsleistungen, die darauf ausgerichtet sind Mehrwerte zu schaffen und die Geschäftsprozesse zu verbessern. Die Aufstellung des Jahres-Prüfplans erfolgt systemunterstützt und risikoorientiert anhand einer dynamisierten Risikokennziffer, die das Risikoprofil des Prüffeldes angemessen beurteilt. Zur Ermittlung der Risikokennziffer erfolgte für jedes Prüffeld eine Einordnung des Risikoprofils anhand der Risikogewichtung auf Basis verschiedener Risikokategorien und deren jeweiliger Ausprägung. Das Risikoprofil ergibt sich so aus dem Produkt von Risikogewichtung und Ausprägung und bestimmt den Prüfungssturnus sowie die Zusammensetzung des Prüfungsplans. Hierbei soll jedes Prüffeld innerhalb eines Zeitraumes von bis zu 5 Jahren systematisch geprüft werden. Prüffelder mit tendenziell höherem Risikopotenzial werden jährlich geprüft. Nach jeder Revision eines Prüffeldes wird die Angemessenheit der Risikoeinschätzung bezogen auf das Risikoprofil überprüft und angepasst. Sollten sich unterjährig die Einschätzung bestimmter Risiken wesentlich ändern, wird das Risikoprofil des Prüffeldes umgehend angepasst und die Auswirkungen auf die Geschäftsorganisation für den Prüfungsplan neu beurteilt.

Auf dieser Basis überwacht die Interne Revision innerhalb der von der Geschäftsleitung festgelegten Zuständigkeitsbereiche alle Betriebs- und Geschäftsabläufe, das Risikomanagement und -controlling sowie das IKS. Sie prüft und beurteilt risikoorientiert

- die Wirksamkeit und die Angemessenheit des Governance-Systems
  - die Wirksamkeit und Angemessenheit der Governance-Funktionen,
  - die Funktionsfähigkeit, Wirksamkeit und Zweckmäßigkeit des durch die Fachbereiche im Auftrag des Vorstandes eingerichteten internen Kontrollsystems,
  - die Anwendung und Wirksamkeit der Risikomanagement-, Controlling- und Informationssysteme,
- planmäßig den gesamten Geschäftsbetrieb auf Ordnungsmäßigkeit, Zweckmäßigkeit, Sicherheit und Wirtschaftlichkeit,
- das Berichtswesen und
- die Einhaltung gesetzlicher, aufsichtsrechtlicher und betrieblicher Vorgaben sowie die Umsetzung der Unternehmensentscheidungen.

Soweit wesentliche Geschäftsfelder auf Dritte ausgegliedert sind, nimmt die Interne Revision ein vertraglich eingeräumtes Prüfungsrecht wahr.

Zudem berät die Interne Revision die Fachbereiche zur Qualität und Verbesserung der Kontrollprozesse. Die interne Revision gibt zu den jeweiligen Prüfungsobjekten gegebenenfalls Handlungsempfehlungen (zum Beispiel zur Qualitätsverbesserung oder Prozessoptimierung). Sie überwacht die Abstellung festgestellter Mängel und die Umsetzung zugesagter Maßnahmen sowie die Umsetzung der Entscheidungen, die vom Vorstand auf Basis der getroffenen Empfehlungen erlassen wurden.

Ihre Aufgaben übt die Interne Revision sowohl durch planmäßige Prüfungen als auch durch Auftragsprüfungen des Vorstands aus aktuellem Anlass aus. Im Rahmen ihrer Aufgaben berät sie auch die Geschäftsleitung und erstattet direkt an den Vorstand sowie den anderen Schlüsselfunktionen Bericht über den Prüfungsgegenstand, die Prüfungsergebnisse und Empfehlungen / Maßnahmen jeder Prüfung. Einmal jährlich erstellt die Interne Revision einen Bericht über die wesentlichen Prüfungsfeststellungen, die dazugehörigen Maßnahmenempfehlungen und den Stand der Mängelbeseitigung des vergangenen Geschäftsjahres sowie die geplanten Prüfungsthemen des laufenden Geschäftsjahres. Dieser Bericht geht an den Gesamtvorstand und den Aufsichtsratsvorsitzenden. Risikorelevante Prüfungsfeststellungen werden an das Risikomanagement weitergeleitet. Den Prüfungsausschüssen im Konzern, die sich unter anderem mit der Wirksamkeit des internen Kontrollsystems und des internen Revisionssystems befassen, berichtet der Zentralbereichsleiter der Konzernrevision turnusmäßig zwei Mal im Jahr.

Der Leiter der Konzernrevision ist auch im Risiko- und Compliance-Komitee sowie im gesellschaftsübergreifenden Konzern-Compliance-Komitee vertreten. Darüber hinaus arbeitet die Interne Revision eng mit den Abschlussprüfern zusammen, um die Einhaltung der aufsichtsrechtlichen Anforderungen zu gewährleisten.

## B.5.2 Sicherstellung der Objektivität und Unabhängigkeit

Die Konzernrevision führt ihre Aufgaben vollständig unabhängig von anderen Funktionen, operativen Tätigkeiten und Prozessen aus, da die Mitarbeiter der Internen Revision keine Verantwortlichkeiten im

operativen Bereich übernehmen. Ihre Ergebnisse, Feststellungen und Berichte gibt die Interne Revision ohne Einschränkungen wieder.

Die Einhaltung des Prüfungsplans, also die Erfüllung der Prüffunktion, geht der Beratungsfunktion vor. Die interne Revision schränkt insofern die Beratungstätigkeit gegebenenfalls ein.

Die Mitarbeiter der Internen Revision besitzen überwiegend eine akademische Ausbildung und mehrjährige Berufserfahrung. Durch geeignete Maßnahmen (interne und externe Weiterbildung und Qualifizierungsmaßnahmen, unternehmensübergreifende revisionsspezifische Erfahrungsaustausch- und Arbeitskreissitzungen) wird sichergestellt, dass die mit Prüfungs- und Beratungsaufgaben betrauten Mitarbeiter über eine dem aktuellen Stand der zu prüfenden Betriebs- und Geschäftsabläufe sowie den gesetzlichen und aufsichtsrechtlichen fit & proper-Anforderungen entsprechende fachliche und revisionsspezifische Qualifikationen verfügen.

### B.5.3 Angemessenheit zum Risikoprofil

Die Interne Revisionsfunktion ist, wie vorausgehend dargestellt, unabhängig in ihrer Aufgabenerfüllung und frei von operativen Pflichten. Insofern kann sie entsprechend uneingeschränkt und frei von Interessenkonflikten ihrer Prüftätigkeit nachkommen.

Durch eine risikoorientierte Prüfungsplanung wird sichergestellt, dass orientiert an dem Risikoprofil ein hinreichender Prüfungsturnus gewährleistet ist. Inhalte und Umfang der Prüfungen variieren entsprechend des Prüfungsobjektes. Diese richten sich nach den spezifischen Thematiken, die für ein bestimmtes Prüfungsobjekt bestehen. Ferner werden die gegebenenfalls veränderten gesetzlichen, aufsichtsrechtlichen und betrieblichen Anforderungen berücksichtigt. Auch werden in vorausgehenden Prüfungen erfolgte Feststellungen in die Prüfung einbezogen.

Mithilfe von Empfehlungen auf Basis der Prüfungsergebnisse, Überwachung der Umsetzung zugesagter Maßnahmen und gegebenenfalls die Überwachung der Umsetzung der Entscheidungen, die vom Vorstand auf Basis der getroffenen Empfehlungen erlassen wurden, wirkt die interne Revisionsfunktion außerdem daraufhin, dass die Ergebnisse der Prüfungstätigkeit zu einer Verbesserung in den Betriebs- und Geschäftsabläufen, dem Risikomanagement und –controlling sowie dem IKS führen.

Hiernach ist die interne Revisionsfunktion angemessen zum Risikoprofil ausgestaltet.

## B.6 Versicherungsmathematische Funktion

*Kernaufgabe der Versicherungsmathematischen Funktion ist es, die Tätigkeiten zur Bewertung der versicherungstechnischen Rückstellungen nach den Vorgaben von Solvency II zu koordinieren und zu überwachen. In der Bilanz von Versicherungsunternehmen zeigen versicherungstechnische Rückstellungen die Mittel, die zur dauerhaften Erfüllbarkeit von Verpflichtungen aus Versicherungsverträgen erforderlich sind. Die Bewertung nach Solvency II erfolgt nach anderen Anforderungen als in der HGB-Bilanz und setzt umfangreiche Berechnungen voraus. Daneben unterstützt die Versicherungsmathematische Funktion das Risikomanagement und berät den Vorstand, dem sie auch jährlich Bericht erstattet. Als Schlüsselfunktion ist die Versicherungsmathematische Funktion unabhängig ausgestaltet und dem Vorstand direkt unterstellt.*

Bei der ALTE LEIPZIGER Lebensversicherung wird die Versicherungsmathematische Funktion vom Leiter des Zentralbereichs „Aktuariat und Versicherungstechnik“ (av) und ausgewählten Mitarbeitern des Bereichs „Aktuarielle Grundsatzfragen“ (av-ag) wahrgenommen. Alle involvierten Personen verfügen über eine akademische Ausbildung und mehrjährige Berufserfahrung. Sie besitzen angemessene Kenntnisse der Versicherungs- und Finanzmathematik, die durch interne und externe Weiterbildungsmaßnahmen regelmäßig aktualisiert und gegebenenfalls vertieft werden.

Die Gesamtverantwortung für die Schlüsselaufgaben trägt der Leiter von av, der gleichzeitig die Funktion des Verantwortlichen Aktuars wahrnimmt. Dieser verfügt außerdem über eine Ausbildung zum Aktuar (DAV). Ein Mitarbeiter der Versicherungsmathematischen Funktion ist der Leiter des Bereichs „Aktuarielle Grundsatzfragen“ und nimmt daher auch Führungsaufgaben für diesen Bereich wahr. Weitere Tätigkeiten der beteiligten Mitarbeiter sind die Mitarbeit beim HGB-Jahresabschluss, Durchführung von ALM-Berechnungen, die Berechnung des MCEVs sowie die Mitwirkung an Planungs- und Hochrechnungen.

Die Versicherungsmathematische Funktion ist dem Ressort „Produkte, Mathematik, Vertrag, Leistung Leben“ zugeordnet und dessen Vorstand unterstellt. Bei der ALTE LEIPZIGER Lebensversicherung ist die Produktentwicklung als eigener Zentralbereich außerhalb der Weisungsbefugnis des Inhabers der Versicherungsmathematischen Funktion organisiert. Somit ist die regulatorisch geforderte Unabhängigkeit der Versicherungsmathematischen Funktion gewährleistet.

Die Versicherungsmathematische Funktion koordiniert und überwacht alle Tätigkeiten im Zusammenhang mit der Bewertung der versicherungstechnischen Rückstellungen für Solvency II, entwickelt dafür entsprechende Methoden, Verfahren und Prozesse, und stellt sicher, dass dabei alle regulatorischen Vorgaben eingehalten werden. Im Rahmen ihrer Aufgaben berät die Versicherungsmathematische Funktion den Vorstand und berichtet diesem mindestens einmal jährlich über die Angemessenheit der versicherungstechnischen Rückstellungen und gibt eine Beurteilung der Annahme- und Zeichnungspolitik sowie der Rückversicherungsvereinbarungen ab. Außerdem unterstützt sie die Risikomanagementfunktion insbesondere mit ihrer aktuariellen Expertise bei der Risikomodellierung, der Ermittlung der Solvenzkapitalanforderungen und bei der Durchführung des ORSA.

Der Inhaber der Versicherungsmathematischen Funktion nimmt außerdem an den Sitzungen des Risikokomitees teil. Die Funktionstrennung zwischen operativen Aufgaben und Kontrollaufgaben ist sichergestellt. Im Rahmen des internen Kontrollsystems gemäß § 29 VAG werden die Berechnungen zu Solvency II über das Vier-Augen-Prinzip qualitätsgesichert.

Die Ausgestaltung der Versicherungsmathematischen Funktion ist angemessen zum Risikoprofil. Durch die Strukturen und Abläufe ist eine angemessene Bewertung der versicherungstechnischen Rückstellungen ebenso gewährleistet, wie eine hinreichende Funktionstrennung und Überwachung der anderen Schlüsselfunktionen. Außerdem wird für die Erfüllung aller regulatorischen und aufsichtsrechtlichen Vorgaben Sorge getragen.

## B.7 Outsourcing

*Unter Outsourcing wird das Ausgliedern von Funktionen oder Versicherungstätigkeiten auf ein anderes Unternehmen verstanden. Das Versicherungsunternehmen bleibt trotz einer Ausgliederung für die Einhaltung aller Vorschriften und Anforderungen verantwortlich. Sämtliche Ausgliederungen im ALTE LEIPZIGER – HALLESCHE Konzern erfolgen im Rahmen eines vordefinierten und schriftlich fixierten Prozesses, der unter anderem die Durchführung von Risikoanalysen und Prüfungen durch das Risikomanagement vorsieht. Diese Outsourcing-Politik wird dem Risikoprofil gerecht. Wichtige Ausgliederungen finden lediglich konzernintern statt, so dass alle wichtigen Funktionen und Versicherungstätigkeiten im Sinne des Kunden innerhalb des Konzerns erbracht werden.*

Die Outsourcing-Politik sowie der gesamte Ausgliederungsprozess werden im ALTE LEIPZIGER – HALLESCHE Konzern durch eine Outsourcing-Richtlinie definiert und beschrieben. Der Ausgliederungsprozess wird nachfolgend dargestellt. Die Ergebnisse sämtlicher Prozessschritte werden dokumentiert und protokolliert.

Gemäß § 32 Abs. 1 VAG bleibt das Versicherungsunternehmen, das Funktionen oder Versicherungstätigkeiten ausgliedert, für die Erfüllung aller aufsichtsrechtlichen Vorschriften und Anforderungen verantwortlich. Die Letztverantwortung der Geschäftsleitung bleibt auch im Falle von konzerninternen Ausgliederungen oder Weiterverlagerungen (Sub-Delegation) einer ausgegliederten Funktion oder Versicherungstätigkeit seitens des Dienstleisters bestehen. Daher ist es wichtig, die ausgegliederten Funktionen oder Versicherungstätigkeiten zu analysieren, zu steuern und zu überwachen. Die Struktur des Ausgliederungsprozesses wurde entsprechend daraufhin gestaltet und setzt sich gemäß der folgenden Abbildung aus vier Phasen zusammen:



Die **Phase I „Prüfung der Ausgliederung und Auswahl des Dienstleisters“** besteht aus der Ausgliederungsentscheidung, der Klassifizierung der Ausgliederung, der Risikoanalyse der Ausgliederung, der Entwicklung von Exit-Strategien und Notfallplänen, sowie der Due Diligence-Prüfung (gegebenenfalls im Rahmen einer Ausschreibung).

Von besonderer Bedeutung ist dabei die Klassifizierung der Ausgliederung. Dabei wird überprüft, inwieweit eine Ausgliederung im aufsichtsrechtlichen Sinne, eine Ausgliederung einer wichtigen Funktion oder Versicherungstätigkeit oder eine Ausgliederung einer Schlüsselfunktion gemäß Solvency II vorliegt. Bei der Ausgliederung einer Schlüsselfunktion handelt es sich um einen Sonderfall der Ausgliederung wichtiger Funktionen oder Versicherungstätigkeiten. Die Klassifizierung wird schrittweise durchgeführt und folgt dem in der nachfolgenden Grafik dargestellten Schema.

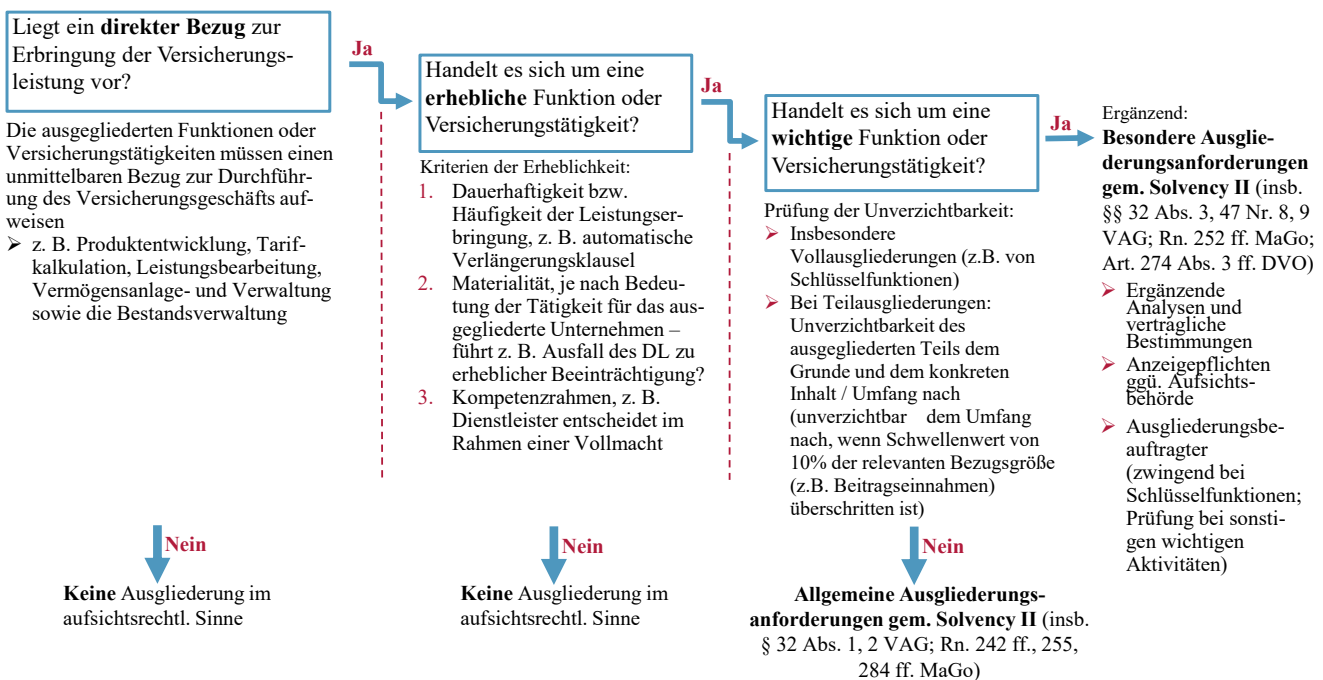

Die Anforderungen der Ausgliederungsrichtlinie gelten lediglich für Ausgliederungen im aufsichtsrechtlichen Sinne, sowie Ausgliederungen wichtiger Funktionen oder Versicherungstätigkeiten. Liegt keine Ausgliederung im aufsichtsrechtlichen Sinne vor, so sind die weiteren Schritte des Ausgliederungsprozesses nicht zu durchlaufen.

Nachfolgend werden im Ausgliederungsprozess in **Phase II „Verhandlung, Vertragsgestaltung und Vertragsabschluss“** die Ausgliederungsverträge ausgestaltet, gegebenenfalls ein Ausgliederungsbeauftragter benannt sowie die Ausgliederung, wenn gefordert, der BaFin angezeigt. Die Ernennung eines Ausgliederungsbeauftragten erfolgt, soweit eine Ausgliederung von Schlüsselfunktionen vorliegt oder wenn dies im Einzelfall bei anderen Ausgliederungen von wichtigen Funktionen oder Versicherungstätigkeiten erforderlich ist. Die Geschäftsleitung ist in die jeweiligen Schritte entsprechend eingebunden.

**Phase III**, die „laufende Steuerung und Überwachung“ der Ausgliederung, umfasst die regelmäßige Überwachung der Leistungsqualität und ordnungsgemäßen Ausführung der ausgegliederten Funktionen oder Versicherungstätigkeiten. Außerdem sind in regelmäßigen Abständen die in Phase I erfolgten Klassifizierungen und Risikoanalysen zu überprüfen und gegebenenfalls anzupassen, sowie bei Bedarf ad-hoc

Risikoanalysen durchzuführen. Abhängig vom Ausmaß werden bei Ausgliederungen von wichtigen Funktionen oder Versicherungstätigkeiten eventuell notwendige Änderungen oder Veränderungen von der Geschäftsleitung entschieden und bei Bedarf der BaFin angezeigt.

Die „**Beendigung der Ausgliederung**“ beschreibt **Phase IV** des Ausgliederungsprozesses. Bei einer Beendigung sind zum einen die entwickelten Exit- oder Notfallfallstrategien umzusetzen sowie zum anderen eine Risikoanalyse die Vertragsbeendigung betreffend durchzuführen. Die Beendigung einer Ausgliederung wichtiger Funktionen oder Versicherungstätigkeiten ist vom Vorstand zu genehmigen und der BaFin anzuzeigen.

Im ALTE LEIPZIGER – HALLESCHE Konzern bestehen keine konzernexternen Ausgliederungen wichtiger Funktionen oder Versicherungstätigkeiten an Dritte.

Die ALTE LEIPZIGER Lebensversicherung hat das Hypothekengeschäft und die Baufinanzierung an die ALTE LEIPZIGER Bauspar AG ausgegliedert. Darüber hinaus hat sie ein Vertriebsabkommen mit der HALLESCHE Krankenversicherung und der ALTE LEIPZIGER Versicherung.

Da sämtliche Ausgliederungen wichtiger Funktionen oder Versicherungstätigkeiten konzernintern sind, ist der Rechtsraum des Dienstleisters jeweils Deutschland.

Die Risikomanagementfunktion überprüft die Outsourcing-Richtlinie regelmäßig, begleitet Ausgliederungsvorgänge hinsichtlich Klassifizierung und Risikoanalyse der Ausgliederungen und erfasst Ausgliederungsfälle zentral. Änderungen an der Outsourcing-Richtlinie erfolgten in 2019 primär um die Anforderungen an Sub-Delegationen zu konkretisieren und zur Abgrenzung des Ausgliederungsprozesses gegenüber dem neu eingeführten Prozess Lebenszyklus IT-Dienstleistungsbezug, der IT-Dienstleistungen betrifft, welche keine Ausgliederungen sind. Weiterhin fanden redaktionelle Überarbeitungen und Präzisierungen der Richtlinie statt.

Die Revisionsfunktion überwacht die Einhaltung der Outsourcing-Richtlinie und stellt so die Einhaltung der Outsourcing-Politik und der rechtlichen Vorgaben für Ausgliederungen sicher. Dazu prüft die Revision den Ausgliederungsprozess nach den aufsichtsrechtlichen Anforderungen und führt Kontrollen bei einzelnen Dienstleistern durch.

Die Outsourcing-Politik des ALTE LEIPZIGER – HALLESCHE Konzerns begegnet den Risiken bei Ausgliederungen auf angemessene Weise. So stellt sie die folgenden risikorelevanten Aspekte sicher:

- Ausgliederungen im aufsichtsrechtlichen Sinne oder Ausgliederungen wichtiger Funktionen oder Tätigkeiten werden durch die stufenweise Klassifizierung identifiziert und die korrespondierenden aufsichtsrechtlichen Anforderungen somit eingehalten. Alle der Klassifizierung nachgeordneten Prozessschritte tragen den relevanten Anforderungen Rechnung. So werden etwa die uneingeschränkten Steuerungs- und Kontrollmöglichkeiten des Vorstands, sowie Prüfungs- und Kontrollrechte der Aufsichtsbehörde bei der Gestaltung des Ausgliederungsvertrags berücksichtigt. Auch die im Rahmen verschiedener Phasen des Outsourcings vorgesehenen Anzeigen an die BaFin gehen auf diesen Aspekt zurück.
- Eine hohe Leistungsqualität für den Versicherungsnehmer ist sichergestellt. Dabei spielt die Konzeption des Ausgliederungsvertrages und die laufende Steuerung und Überwachung genauso eine Rolle, wie Exit- und Notfallstrategien.

- Ausgliederungen sollen wirtschaftlich sein und so den geschäftlichen Erfolg des Versicherungsunternehmens fördern. Diesem Aspekt wird im Rahmen der Ausgliederungsentscheidung während Phase I durch eine Make or Buy-Entscheidung eine besondere Beachtung geschenkt.
- Weitere Risiken, die mit der Ausgliederung einhergehen könnten, werden erkannt, bewertet und entsprechende Steuerungsmaßnahmen ergriffen. Dies betrifft auch operationelle Risiken, wie Verstöße gegen Gesetze (etwa im Bereich des Datenschutzrechts) oder anderen Vorgaben an die Tätigkeit des Ausgliederungspartners. Dafür werden Risikoanalysen in den verschiedenen Phasen einer Ausgliederung eingesetzt. Erkannte Risiken können beispielsweise in die Vertragsgestaltung einbezogen werden.

Wie vorstehend dargestellt ist die Outsourcing-Politik des ALTE LEIPZIGER – HALLESCHE Konzerns dem Risikoprofil gegenüber angemessen ausgestaltet und stellt sicher, dass alle mit Ausgliederungen assoziierten Risiken erkannt, bewertet und gesteuert werden.

## B.8 Sonstige Angaben

*Das Governance-System der Gesellschaft ist in seinen einzelnen Bestandteilen und in seiner Gesamtheit, gegenüber den sich aus der Art, dem Umfang und der Komplexität der Geschäftstätigkeit ergebenden Risiken, angemessen ausgestaltet. Die Gesellschaft befasst sich proaktiv mit den sich ändernden Rahmenbedingungen in Wirtschaft, Recht, Politik und Ökologie. Auf Basis dieser Bemühungen sieht sie sich gut aufgestellt.*

Das Governance-System ist in seiner Ausgestaltung gegenüber den aus der Art, dem Umfang und der Komplexität der Geschäftstätigkeit der ALTE LEIPZIGER Lebensversicherung folgenden Risiken angemessen. Dies wurde bezogen auf die einzelnen Bestandteile des Governance-Systems in den jeweiligen Abschnitten des Kapitel B ausführlich dargestellt, sodass auf diese Ausführungen verwiesen werden kann. Außerdem wird die Gesamtgestaltung des Governance-Systems ebenfalls dem Risikoprofil gerecht.

Auch gegenüber den in stetigem Wandel befindlichen wirtschaftlichen, rechtlichen, politischen und ökologischen Rahmenbedingungen sieht sich die ALTE LEIPZIGER Lebensversicherung gut aufgestellt. Im Rahmen des Governancesystems wurde beispielweise die Auseinandersetzung mit den Themenfeldern Informations- und Kommunikationstechnologie sowie Nachhaltigkeit fortgesetzt. Weiterhin von Relevanz war die Überprüfung der Solvency II Richtlinie, welche EIOPA im Auftrag der EU Kommission durchführt. Deren Fortsetzung und Ergebnisse werden in 2020 durch die Gesellschaft mit hoher Aufmerksamkeit weiter begleitet.

Weitere wesentliche Informationen über das Governance-System sind nicht zu berichten.



## C Risikoprofil

*Die größten Risiken denen sich die ALTE LEIPZIGER Lebensversicherung ausgesetzt sieht, sind Risiken, die sich aus Veränderungen an den Kapitalmärkten (Marktrisiken) sowie aus falschen Annahmen zum «Best Estimate» (versicherungstechnische Risiken) ergeben. Darüber hinaus ist das Unternehmen operationellen Risiken (hierunter versteht man beispielsweise Gefahren, die Prozesse oder die Informationstechnologie des Unternehmens betreffen) ausgesetzt. Für das sogenannte «SCR», hat das Unternehmen durch aufsichtsrechtliche Vorgaben mindestens in gleicher Höhe «Eigenmittel» vorzuhalten. Dies ist ab einer Solvabilitätsquote (Verhältnis von Eigenmitteln zu Solvenzkapitalanforderung) von 100 % (Eigenmittel = SCR) gewährleistet. Die ALTE LEIPZIGER Lebensversicherung übererfüllt diese Mindestvorgaben deutlich und kann eine Bedeckung von 377 % ausweisen. Die Ausführungen zum Risikoprofil beinhalten auch Angaben zu Risiken, die durch das SCR nicht abgebildet werden. Dies sind im Wesentlichen das Reputationsrisiko (die Gefahr wirtschaftlicher Nachteile aufgrund einer Rufschädigung), das strategische Risiko (negative Folgen falscher strategischer Entscheidungen) und das Liquiditätsrisiko (die Gefahr, Zahlungsverpflichtungen nicht nachkommen zu können).*

Das Risikoprofil der ALTE LEIPZIGER Lebensversicherung wird dargestellt durch die Zusammensetzung der Solvenzkapitalanforderung der Standardformel und zeigt insbesondere die Risikoexponierungen in den Markt- und vt. Risiken, die in den nachfolgenden Ausführungen hinsichtlich ihrer Zusammensetzung und Höhe näher beschrieben werden.

Nach Abzug der risikomindernden Effekte aus «Diversifikation» und Verlustausgleichsfähigkeit der vt. Rückstellungen und «latenten Steuern» ergibt sich eine Solvenzkapitalanforderung (SCR) von 781.415 Tsd. €. Die Mindestkapitalanforderung beträgt 351.637 Tsd. €.

Die Eigenmittel, die zur Bedeckung der Kapitalanforderungen zur Verfügung stehen, betragen 2.948.385 Tsd. €, so dass sich ohne Verwendung eines «Volatility Adjustment» oder einer Übergangsmaßnahme (in Bezug auf den Zins oder die versicherungstechnischen Rückstellungen) eine «Kapitaladäquanz» von 377 % (SCR) beziehungsweise 838 % «Minimum Capital Requirement (MCR)» ergibt. Unter Berücksichtigung dieser genehmigungspflichtigen Mechanismen würde sich das Ergebnis auf 389 % (inkl. VA) beziehungsweise 556 % (inkl. VA und Rückstellungstransitional) verbessern.

Die nachfolgenden Ausführungen zum Risikoprofil der ALTE LEIPZIGER Lebensversicherung berücksichtigen auch, dass die über die Standardformel abgedeckten Risiken, bezogen auf das handelsrechtliche Jahresergebnis gegebenenfalls eine andere Wirkung und Größenordnung haben. Darüber hinaus gibt es Risiken, die nicht über die Standardformel abgebildet sind. Auch diese werden nachfolgend beschrieben.

Das Risikomanagementsystem im ALTE LEIPZIGER – HALLESCHE Konzern deckt alle vorgenannten Dimensionen des Risikoprofils über die im vorherigen Kapitel beschriebenen Instrumente des Risikomanagementprozesses und des «ORSA» ab.

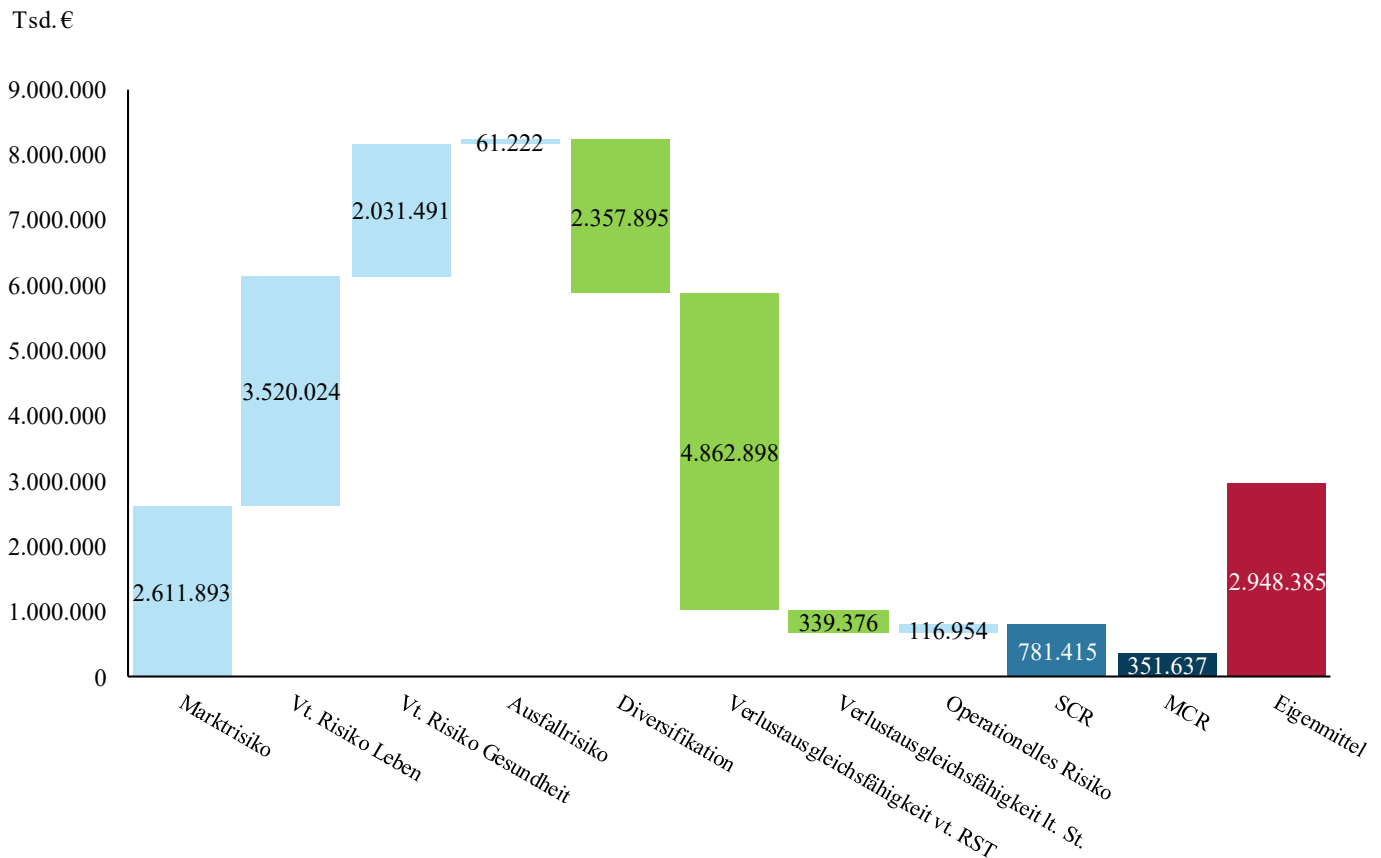

Nachfolgende Tabelle zeigt die Risiken gemäß Solvency II Standardformel zum Berichtsstichtag und die entsprechenden Werte des Vorjahres.

Auf Ebene der Risikomodule zeigt sich insbesondere ein Anstieg des Marktrisikos gegenüber dem Vorjahr. Dies ist auf das niedrigere Zinsniveau zum Jahresende 2019 und auch Veränderungen in der Asset Allocation der Gesellschaft zurückzuführen. Gesamthaft lässt sich ein leichter Rückgang des SCR beobachten, was insbesondere auf eine höhere Risikominderung aus Diversifikation und den Anstieg der risikomindernden Wirkung der versicherungstechnischen Rückstellungen zurückzuführen ist.

Tsd. €	2019 IST	2018 IST	Differenz
<b>Marktrisiken</b>	2.611.893	2.267.084	344.809
<i>Zinsrisiko</i>	878.427	617.571	260.856
<i>Aktienrisiko</i>	763.330	591.602	171.728
Immobilienrisiko	558.323	504.232	54.091
<i>Spreadrisiko</i>	881.965	965.938	-83.973
Konzentrationsrisiko	16.879	67.032	-50.153
Währungsrisiko	175.130	104.890	70.239
Diversifikation*	-662.159	-584.182	-77.978
<b>vt. Risiken LV</b>	3.520.024	3.357.885	162.138
Sterblichkeitsrisiko	25.980	25.731	250
Langlebigkeitsrisiko	744.422	607.510	136.913
<i>Invaliditätsrisiko</i>	961.194	915.409	45.785
<i>Kostenrisiko</i>	307.204	279.612	27.592
Revisionsrisiko	0	0	0
<i>Stornorisiko</i>	2.896.674	2.820.539	76.135
Katastrophenrisiko	19.977	19.706	270
Diversifikation	-1.435.428	-1.310.621	-124.807
<b>vt. Risiken Gesundheit</b>	2.031.491	1.761.459	270.032
vt. Risiko Kranken nAd Schadenversicherung	0	0	0
vt. Risiko Kranken nAd Leben	2.027.976	1.757.724	270.251
Langlebigkeitsrisiko	11.478	8.780	2.698
<i>Invaliditätsrisiko</i>	1.152.438	999.680	152.758
<i>Kostenrisiko</i>	99.038	74.358	24.680
<i>Stornorisiko</i>	1.579.381	1.378.906	200.474
Diversifikation	-814.360	-704.000	-110.360
Katastrophen	13.885	14.708	-823
Diversifikation	-10.369	-10.974	604
<b>Immaterielle Vermögensgegenstände</b>	0	0	0
<b>Ausfallrisiko</b>	61.222	38.964	22.258
<b>BSCR</b>	5.866.735	5.331.379	535.356
<b>operationelle Risiken</b>	116.954	103.628	13.326
<b>Verlustrückstellungen vt. Rückstellungen</b>	-4.862.898	-4.277.232	-585.666
<b>Verlustrückstellungen lt. St.</b>	-339.376	-350.574	11.199
<b>Diversifikation</b>	-2.357.895	-2.094.013	-263.882
<b>SCR</b>	<b>781.415</b>	<b>807.201</b>	<b>-25.785</b>
<b>MCR</b>	<b>351.637</b>	<b>363.240</b>	<b>-11.603</b>

In den nachfolgenden Kapiteln werden Sensitivitätsanalysen für wesentliche Risiken des Unternehmens dargestellt. Diese wesentlichen Risiken je Risikomodul sind in obiger Tabelle kursiv dargestellt. Um die Berichterstattung auf die wesentlichen Risikosensitivitäten zu beschränken, konzentrieren sich die Darstellungen auf die drei größten Risiken je Risikomodul, sofern die Nettorisikohöhe 10 % des SCR übersteigt. Diese Festlegung ist entsprechend im Wesentlichkeitskonzept des Unternehmens definiert.

Die Bewertung der Risiken im Rahmen von Solvency II findet unverändert gegenüber dem Vorjahr anhand der Standardformel statt.

## C.1 Versicherungstechnisches Risiko

*Das versicherungstechnische Risiko besteht darin, dass sich die Annahmen zur marktnahen Bewertung der Verpflichtungen gegenüber den Versicherungsnehmern (Best Estimate) als nicht ausreichend herausstellen. Die größten Einzelrisiken für die ALTE LEIPZIGER Lebensversicherung sind das Stornorisiko, welches darin besteht, dass Verträge vorzeitig beitragsfrei gestellt oder gekündigt werden, und das Berufsunfähigkeitsrisiko (Invaliditätsrisiko), das im Wesentlichen darin besteht, dass mehr Personen als angenommen berufsunfähig werden.*

### C.1.1 Gefährdungspotenzial

#### C.1.1.1 Beschreibung des Risikos

Unter den vt. Risiken verstehen wir, dass die von der ALTE LEIPZIGER Lebensversicherung bei der Kalkulation des Best Estimate verwendeten Rechnungsgrundlagen nicht ausreichend sind. Sie bestehen aus den biometrischen Risiken (Sterblichkeit, Langlebigkeit, Berufsunfähigkeit), dem Stornorisiko, dem Kostenrisiko und dem Garantiezinsrisiko. Hinzu kommt unter Solvency II noch das Katastrophenrisiko. Es folgt eine kurze Beschreibung der vorhandenen Risiken:

- **Sterblichkeitsrisiko** bezeichnet das Risiko, dass mehr versicherte Personen sterben, als angenommen. Hiervon betroffen sind vor allem Versicherungen mit Todesfallcharakter.
- **Langlebigkeitsrisiko** bezeichnet das Risiko, dass weniger versicherte Personen sterben, als angenommen, und die versicherten Personen dadurch über einen längeren Zeitraum Leistungen beziehen als angenommen. Hiervon betroffen sind vor allem Rentenversicherungen und generell Versicherungen mit Erlebensfallcharakter.
- **Berufsunfähigkeitsrisiko/Invaliditätsrisiko** bezeichnet das Risiko, dass mehr versicherte Personen berufsunfähig werden, als angenommen. Zum Berufsunfähigkeitsrisiko zählen wir auch das Risiko, dass weniger berufsunfähige Personen sterben oder reaktivieren als angenommen und die berufsunfähigen Personen daher Leistungen länger beziehen als angenommen. Zum Berufsunfähigkeitsrisiko rechnen wir auch die Arbeitsunfähigkeitsrisiken, die wir im Rahmen von Kombi-Produkten (Berufsunfähigkeit und Arbeitsunfähigkeit) eingehen, sowie Erwerbsminderungsrisiken.
- **Stornorisiko** bezeichnet das Risiko, dass Versicherte ihren Vertrag vorzeitig beitragsfrei stellen oder beenden.
- **Kostenrisiko** bezeichnet das Risiko, dass höhere Kosten als angenommen entstehen. Die Kosten setzen sich aus Abschluss-, Verwaltungs- und Schadenregulierungskosten zusammen. Ein Kostenrisiko im eigentlichen Sinne besteht naturgemäß nur bei den in der Zukunft liegenden Verwaltungs- und Regulierungsvorgängen.
- **Garantiezinsrisiko** bezeichnet das Risiko besteht darin, dass die Renditen der Kapitalanlagen nach Eintritt adverser Kapitalmarktentwicklungen nicht ausreichen, um die den Versicherungsnehmern gegebenen Garantien dauerhaft finanzieren zu können. Es steht in enger Beziehung zum Zinsänderungsrisiko. Das Risiko entsteht zwar durch die Garantieverzinsung der Deckungsrückstellung auf der Passivseite, wird unter Solvency II aber als Kapitalanlagerisiko behandelt, da die Kapitalanlage die Erwirtschaftung des Garantiezinses sicherstellen muss. Daher ist der Kapitalbedarf für dieses Risiko in den Marktrisiken enthalten.
- **Katastrophenrisiko** bezeichnet in der Lebensversicherung das Risiko eines sofortigen Anstiegs der Sterbewahrscheinlichkeiten. Für das Risiko wird unterstellt, dass die Sterblichkeitsraten ab sofort für einen begrenzten Zeitraum von 12 Monaten ansteigen. In dem Risikomodul versicherungstechnische

Risiken Gesundheit wird das Katastrophenrisiko aufgespalten in die Unterrisiken Pandemie, Massenunfall und Unfallkonzentration.

### C.1.1.2 Risikoexponierung

In der Solvency II Standardformel werden Solvenzkapitalbedarfe (Einzel-SCRs) für jedes Risiko in Form eines entsprechenden Stressszenarios einzeln gerechnet und danach aggregiert. Die Risiken, die aus Berufsunfähigkeitsversicherungen resultieren, werden der Krankenversicherung nach Art der Leben zugeordnet.<sup>8</sup> Die Risiken des übrigen Bestandes werden innerhalb des Moduls vt. Risiko Leben abgebildet. Zusammen mit dem Markt- und dem Ausfallrisiko werden diese zum Basissolvenzkapitalbedarf aggregiert. Die folgende Grafik zeigt die obersten Risikomodule mit zugehörigem «Diversifikationseffekt» durch Aggregation sowie zusätzlich das in der Standardformel additiv betrachtete operationelle Risiko und die Risikominderung durch die angepasste Überschussbeteiligung (Verlustausgleichsfähigkeit der vt. Rückstellungen) und die latenten Steuern. Zusammen ergibt sich dann das eigentliche (Netto)-SCR. Zur Illustration sind auch noch der Mindestsolvenzkapitalbedarf (MCR) sowie die Höhe der anrechnungsfähigen Eigenmittel abgebildet.

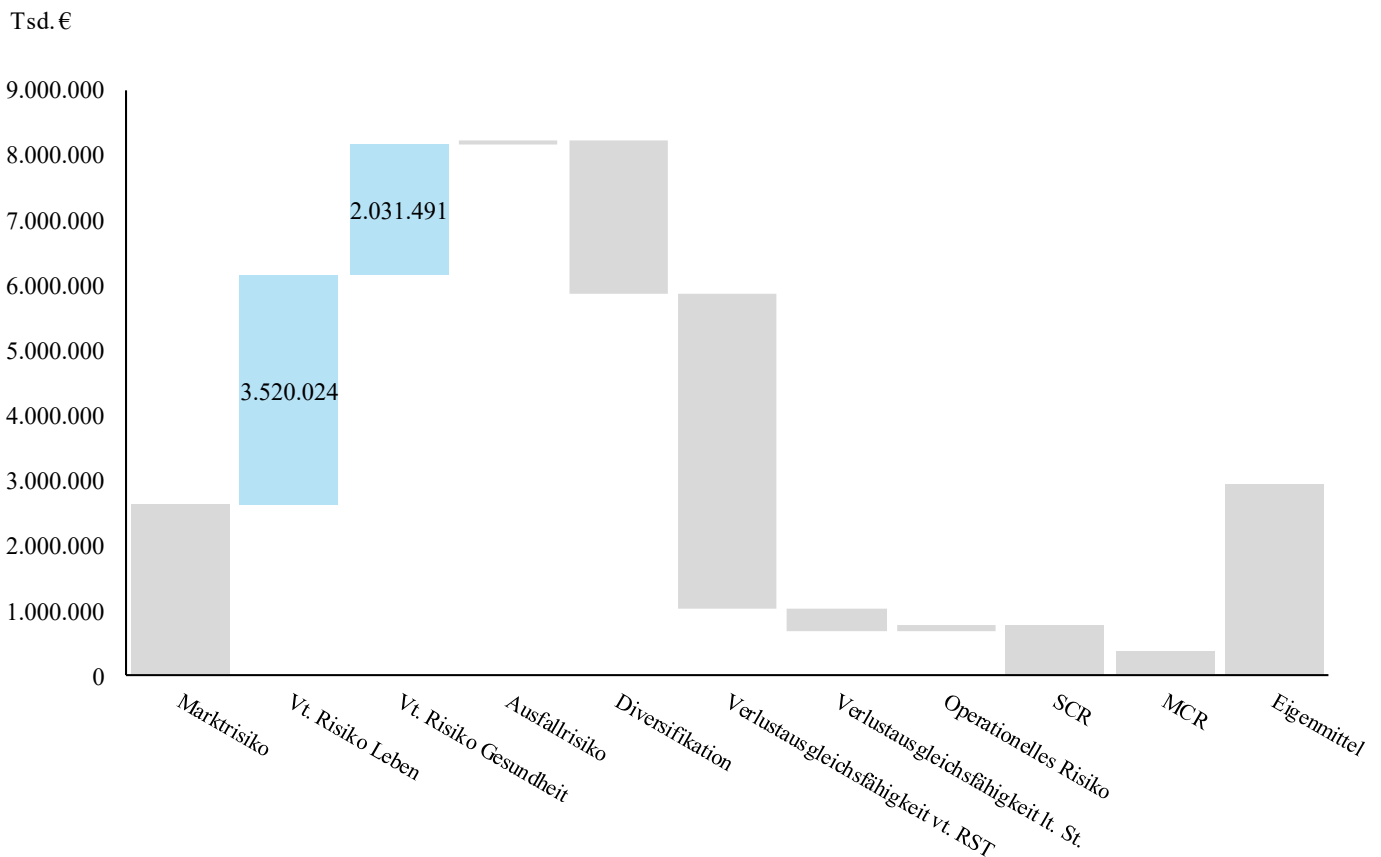

Die nachfolgende Grafik zeigt die Aufteilung des Moduls versicherungstechnische Risiken Leben in Einzel-SCRs und den dazugehörigen Diversifikationseffekt.

<sup>8</sup> Sofern es sich um Zusatzversicherungen handelt und eine Entbündelung nicht möglich ist, werden diese der Hauptversicherung zugeordnet.

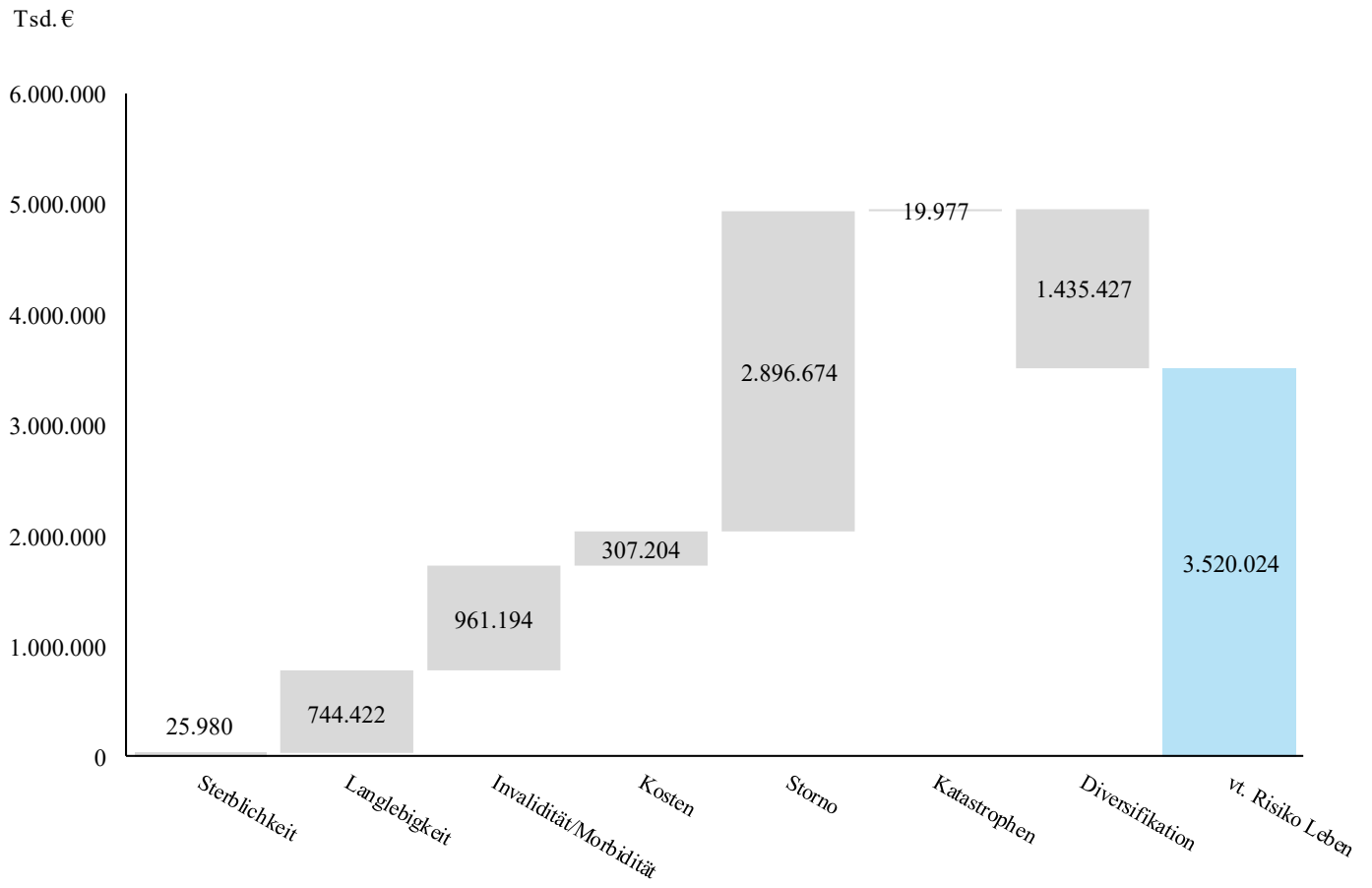

Die Einzel-SCRs und der Diversifikationseffekt des Moduls der versicherungstechnischen Risiken Gesundheit sind in folgender Abbildung dargestellt.

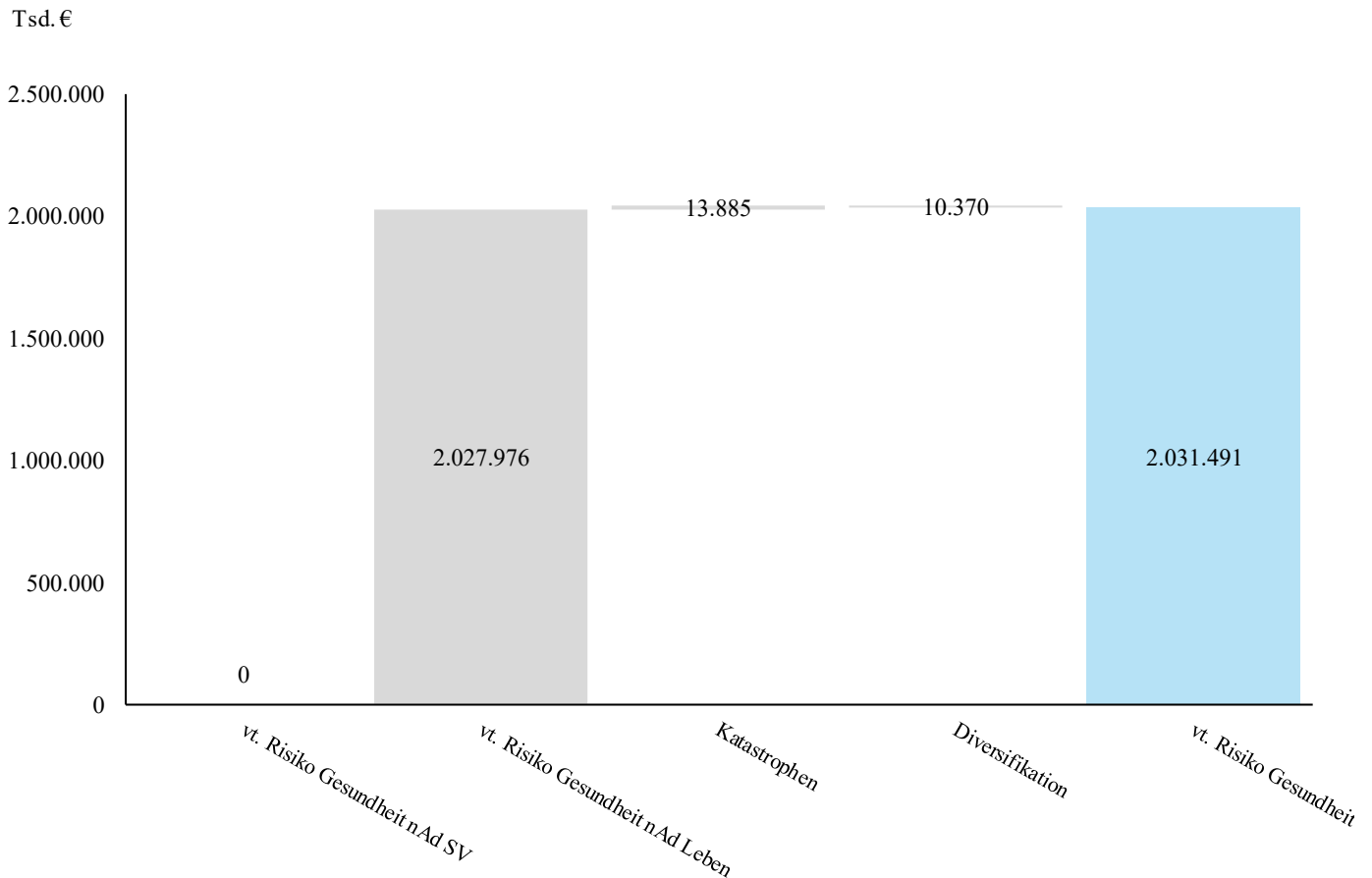

Bei den Stressberechnungen ist zu beachten, dass jeweils nur Teilbestände gestresst werden, bei denen der Stress zu einer Erhöhung des Besten Schätzwertes führt:

- **Sterblichkeitsrisiko:** Dauerhafter Anstieg der Sterblichkeitsraten um 15 %.
- **Langlebigkeitsrisiko:** Dauerhafte Abnahme der Sterblichkeitsraten um 20 %.
- **Invaliditätsrisiko:** Dauerhafter Anstieg der für die folgenden 12 Monate erwarteten Invaliditätsraten um 35 % sowie ein dauerhafter Anstieg der für den Zeitraum nach den folgenden 12 Monaten erwarteten Invaliditätsraten um 25 % und eine dauerhafte Abnahme aller erwarteten Reaktivierungswahrscheinlichkeiten um 20 %.
- **Stornoanstieg:** Dauerhafter Anstieg der Stornoraten um 50 %, aber höchstens auf 100 %.
- **Stornorückgang:** Dauerhafte Abnahme der Stornoraten um 50 %, aber höchstens 20 Prozentpunkte.
- **Massenstorno:** Einmaliger Anstieg der Stornorate um 40 %.
- **Kostenrisiko:** Dauerhafter Anstieg der Kosten um 10 % und Erhöhung der Kosteninflationsrate um 1 Prozentpunkt.
- **Katastrophenrisiko:** Im vt. Risiko Leben ein sofortiger Anstieg der Sterblichkeitsraten der nächsten 12 Monate um 0,15 Prozentpunkte. Im vt. Risiko Gesundheit wird das Katastrophenrisiko noch in die drei Untermodule Massenunfall, Pandemie und Unfallkonzentration aufgeteilt und nochmals einzeln aggregiert.

Als Kapitalbedarf für das Stornorisiko geht das Maximum der Kapitalbedarfe aus Stornoanstieg, Stornorückgang und Massenstorno in das vt. Risiko ein.

Die restlichen Kapitalbedarfe werden zusammen mit dem Stornorisiko nach den Vorgaben der Standardformel mit einer Wurzelfunktion aggregiert. Dadurch entsteht ein Diversifikationseffekt, der berücksichtigt, dass im Normalfall nicht alle Risiken gleichzeitig eintreten können.

Der Kapitalbedarf für die vt. Risiken Leben beträgt 3.520.024 Tsd. €, das der vt. Risiken Gesundheit 2.031.491 Tsd. €, zu sehen jeweils als Ergebnis der obigen Balkengrafiken der Modulaggregationen. Der zugehörige Diversifikationseffekt zwischen den Einzelrisiken beim vt. Risiko Leben ist 1.435.428 Tsd. € und bei dem vt. Risiko Gesundheit zwischen den Einzelrisiken insgesamt 832.192 Tsd. €. Hierbei handelt es sich um die „Brutto“-Risiken (vor Berücksichtigung der Verlustausgleichsfähigkeit der vt. Rückstellung). Die zugehörigen „Netto“-Werte der Kapitalbedarfe (mit Risikominderung der vt. Rückstellung) sind 502.789 Tsd. € für die vt. Risiken Leben und 363.819 Tsd. € für die vt. Risiken Gesundheit.

Hauptrisikotreiber bei dem vt. Risiko Leben sind die Risiken Storno, Invalidität und Langlebigkeit sowie leicht abfallend das Kostenrisiko, während die Risiken Sterblichkeit und Katastrophe eher untergeordnete Rollen spielen.

Hauptrisikotreiber bei dem vt. Risiko Gesundheit nach Art der Leben sind die Risiken Storno und Invalidität. Das Kostenrisiko ist vergleichsweise gering und das Katastrophenrisiko sowie das Langlebigkeitsrisiko spielen hier eine stark untergeordnete Rolle.

Wie oben erwähnt, ist zu beachten, dass das Zinsgarantierisiko keine eigene Risikokategorie darstellt, sondern innerhalb des Zinsänderungsrisikos in den Marktrisiken enthalten ist.

Das Risikoprofil hat sich im Vergleich zum Vorjahr nicht wesentlich geändert. Gesamthaft ist ein Anstieg der versicherungstechnischen Risiken zu verzeichnen, was im Wesentlichen auf das gesunkene Zinsniveau im Betrachtungszeitraum zurückzuführen ist.

### C.1.1.3 Maßnahmen

Zur Bewertung der biometrischen Risiken erfolgt bei der ALTE LEIPZIGER Lebensversicherung ein regelmäßiges biometrisches Risikocontrolling. Der Verantwortliche Aktuar leitet das Controllingteam, das sich aus Vertretern des aktuariellen Risikocontrollings, der betrieblichen Altersversorgung, der Vertragsbearbeitung sowie des ärztlichen Dienstes zusammensetzt. Bei den vierteljährlichen Treffen werden sowohl das Neugeschäft als auch die Leistungsfälle anhand aktuell erstellter Auswertungen diskutiert und die Ergebnisse bewertet. Auffälligkeiten werden analysiert und gegebenenfalls geeignete steuernde Maßnahmen vorgeschlagen beziehungsweise die Wirkung bereits umgesetzter Maßnahmen bewertet. Der Schwerpunkt liegt hierbei auf dem Berufsunfähigkeitsrisiko.

Unter der Federführung des Risikocontrollings nimmt die ALTE LEIPZIGER Lebensversicherung regelmäßig an den Portfeuilleanalysen des Rückversicherers teil. Hierbei wird sowohl die Entwicklung der Schadenquoten der biometrischen Risiken der ALTE LEIPZIGER Lebensversicherung im Zeitverlauf beobachtet, als auch durch den Vergleich mit anderen Marktteilnehmern das Erkennen allgemeiner oder gegenläufiger Trends ermöglicht.



## C.1.2 Zweckgesellschaften und außerbilanzielle Positionen

Die ALTE LEIPZIGER Lebensversicherung setzt im Versicherungsgeschäft keine Zweckgesellschaften (Special Purpose Vehicle beziehungsweise SPV) ein, so dass auch keine Risikoübertragung auf Zweckgesellschaften erfolgt. Zudem liegen keine außerbilanziellen vt. Risiken vor.

## C.1.3 Risikokonzentration

Für den Bestand der ALTE LEIPZIGER Lebensversicherung werden im Zuge des Monitorings empirische Verteilungen nach Anzahl sowie nach Versicherungssumme/Jahresrente, sowie die empirischen Verteilungen des Alters der einzelnen Versicherungsteilbestände erstellt und beobachtet. Insgesamt ist der Bestand von der Altersstruktur gut diversifiziert. Die Verteilungen ändern sich von Jahr zu Jahr nur minimal, werden aber weiterhin jedes Jahr auf Risikokonzentrationen untersucht.

Im vt. Risiko kommen bei der ALTE LEIPZIGER Lebensversicherung dementsprechend keine Risikokonzentrationen zum Tragen.

## C.1.4 Risikominderungsmaßnahmen

Schwankungen des Risikoergebnisses werden in Teilbereichen (insbesondere Berufsunfähigkeitsrisiko und Sterblichkeitsrisiko) durch entsprechende Rückversicherungsverträge vermindert, sofern dies als wirtschaftlich sinnvoll bewertet wird. Dabei wird nur mit Rückversicherern mit sehr guter Bonität zusammengearbeitet.

Die Ergebnisse der Analyse des tatsächlichen Risikoverlaufs im Vergleich zum kalkulatorischen Ansatz werden bei der jährlichen Deklaration der Überschussanteile berücksichtigt. Die Anpassungsmöglichkeit der Überschussbeteiligung wird auch in den Projektionsrechnungen per Managementregeln angesetzt und wirkt hierbei risikomindernd in der Kapitalbedarfsberechnung.

Darüber hinaus schützen wir unseren Versicherungsbestand, indem wir großes Augenmerk auf eine konsequente Risikoprüfung und eine qualifizierte Leistungsbearbeitung legen.

## C.1.5 Risikosensitivität

Nachfolgend werden die Ergebnisse der Sensitivitätsanalysen für die jeweils wesentlichen versicherungstechnischen Risiken dargestellt. Für jedes einzelne Risiko wurde hierbei untersucht, wie sich ein Anstieg des jeweils gemäß Standardformel maßgeblichen Risikofaktors um 10 % auswirkt<sup>9</sup>.

### C.1.5.1 Vt. Risiko Leben

Für die drei wesentlichen Risiken dieses Moduls, dem Langlebigkeits-, Storno-, und Invaliditätsrisiko, werden nachfolgend die Ergebnisse von durchgeführten Sensitivitätsanalysen dargestellt. In der nachfolgenden Tabelle wird dargestellt, wie sich die Einzelrisiken absolut verändern und welche Veränderung

---

<sup>9</sup> Im Rahmen der Standardformel wird beispielsweise im Stornorisiko untersucht, wie sich, im Falle des Massenstornoszenarios, ein Anstieg des Stornos um 40 % auf die Eigenmittel auswirkt. In den Sensitivitätsanalysen wird dieser Risikofaktor um 10 %, also von 40 % auf 44 %, erhöht.

dies beim vt. Risiko Leben insgesamt bewirkt. Ferner werden die Veränderungen der Solvenzkapitalanforderungen (SCR) und der Kapitaladäquanz (über die Veränderung der SCR-Quote in Prozentpunkten) dargestellt. Die Veränderungen von SCR und SCR-Quote erfassen hierbei nicht nur die Veränderungen im vt. Risiko Leben, sondern ebenfalls Auswirkungen aus dem vt. Risiko Gesundheit durch die Veränderungen der entsprechenden Einzelrisiken.

Sensitivitätsanalysen	Änderung Einzelrisiko (brutto) Tsd. €	Änderung vt. Risiko Leben (brutto) Tsd. €	Änderung SCR Tsd. €	Änderung SCR-Quote Prozentpunkte
Langlebigkeit	70.826	31.535	3.244	-3
Storno	290.962	269.628	27.216	-19
Invalidität	98.781	32.839	10.333	-6

Ersichtlich ist, dass die Veränderung des Stornorisikos sich am stärksten auf das vt. Risiko Leben auswirkt, die Kapitalanforderungen dieses Risikomoduls steigen um 290.962 Tsd. €. Die Ursache für die Auswirkung der Änderung des Stornorisikos auf das vt. Risiko Leben liegt in der Höhe der einzelnen Brutorisiken. Das Stornorisiko ist das mit Abstand größte vt. Risiko, wodurch die Erhöhung des Risikofaktors auch die stärkste Auswirkung hat. Darüber hinaus wirken die Diversifikationseffekte zwischen den Einzelrisiken des vt. Risiko Lebens nicht so stark wie beispielsweise beim Anstieg des Invaliditätsrisikos. Der Anstieg des Stornorisikos bewirkt nach der Diversifikation zwischen den Risikomodulen einen Anstieg der Solvenzkapitalanforderungen (SCR) um 27.216 Tsd. €, was eine Senkung der Kapitaladäquanz um 19 Prozentpunkte bedeutet. Wie bereits erläutert, ist dabei zu beachten, dass diese Werte auch die Erhöhung des Stornorisikos im vt. Risiko Gesundheit erfassen. Hierbei handelt es sich um das größte Risiko dieses Moduls.

Es lässt sich feststellen, dass in diesen Sensitivitätsanalysen die Überdeckung der Kapitaladäquanz weiterhin sehr auskömmlich ist und somit kein Handlungsbedarf im Hinblick auf Geschäftsstrategie oder Geschäftsmodell besteht. Weitergehende Informationen zur Risikosteuerung und deren Verknüpfung mit der Geschäftsstrategie finden sich in Kapitel B.3

#### C.1.5.2 Vt. Risiko Gesundheit

Für die zwei wesentlichen Risiken des Moduls vt. Risiko Gesundheit, dem Invaliditäts-, und dem Stornorisiko, werden nachfolgend die Ergebnisse von durchgeführten Sensitivitätsanalysen dargestellt. Das Vorgehen erfolgte analog zum vt. Risiko Leben. In den beiden nachfolgenden Abbildungen wird dargestellt, wie sich die Einzelrisiken absolut verändern und welche Veränderung dies beim vt. Risiko Gesundheit, sowie den Solvenzkapitalanforderungen (SCR) und der Kapitaladäquanz (dargestellt über die SCR-Quote in Prozentpunkten) bewirkt. Wie bereits zum vt. Risiko Leben erläutert, beinhalten die für die Änderungen des SCR und der SCR-Quote gezeigten Werte auch die Auswirkungen durch die Erhöhung der korrespondierenden Brutto-Einzelrisiken im Risikomodul vt. Risiko Leben.

Sensitivitätsanalysen	Änderung Einzelrisiko (brutto) Tsd. €	Änderung vt. Risiko Gesundheit (brutto) Tsd. €	Änderung SCR Tsd. €	Änderung SCR-Quote Prozentpunkte
Storno	160.379	131.144	27.216	-19
Invaliddität	115.192	70.324	10.333	-6

Ersichtlich ist, dass die 10 %-Veränderung beim Stornorisiko sich am stärksten auf das vt. Risiko Gesundheit auswirkt. Der Bruttowert des vt. Risikos Gesundheit steigt hierbei um 131.144 Tsd. €. Die Ursache für diese starke Wechselwirkung ist vergleichbar mit der im vt. Risiko Leben. Die starke Veränderung der SCR-Quote durch die Erhöhung des Stornorisikos, welche um 19 Prozentpunkte sinkt, begründet sich auch für dieses Modul darin, dass diese auch die Erhöhung des Stornorisikos im Modul vt. Leben erfasst. Hierbei handelt es sich, wie obenstehend erläutert, ebenfalls um das größte Einzelrisiko im Modul. Noch dazu sind die Risikomodule vt. Leben und vt. Gesundheit zusammengenommen deutlich größer als alle anderen Risikomodule, sodass sich die deutliche Wirkung auf die Risikomodule auch auf das SCR durchschlägt, da die Diversifikationseffekte zwischen den Risikomodulen dadurch nicht so groß ausfallen.

Es lässt sich feststellen, dass in diesen Sensitivitätsanalysen die Überdeckung der Kapitaladäquanz weiterhin sehr auskömmlich ist und somit kein Handlungsbedarf im Hinblick auf Geschäftsstrategie oder Geschäftsmodell besteht. Weitergehende Informationen zur Risikosteuerung und deren Verknüpfung mit der Geschäftsstrategie finden sich in Kapitel B.3

## C.2 Marktrisiko

*Die ALTE LEIPZIGER Lebensversicherung ist Risiken ausgesetzt, die sich aus Veränderungen an den Kapitalmärkten ergeben. Diese Risiken ergeben sich im Wesentlichen aus Zinsveränderungen sowie Wertveränderungen von Aktien und Immobilien. Das Aktien- sowie Zinsrisiko stellen für die ALTE LEIPZIGER Lebensversicherung die größten Risiken dieser Kategorie dar. Das Spreadrisiko, welches auch den Marktrisiken zuzuordnen ist, wird aufgrund der vorgegebenen Gliederungsstruktur in einem nachfolgenden Kapitel dargestellt.*

Das Management der Kapitalanlagen erfolgt im Spannungsfeld aus Qualität, Sicherheit, Rentabilität und Liquidität. Für die ALTE LEIPZIGER Lebensversicherung stehen der Qualitäts- und Sicherheitsaspekt im Vordergrund, da diese die Qualität des Versicherungsschutzes bestimmen. Aus diesem Grund kommt dem Risikomanagement von Kapitalanlagen eine besondere Bedeutung zu. Ziel ist es, in keinem Jahr den durchschnittlichen Garantiezins zu unterschreiten. Deshalb werden Risiken, die nur selten eintreten, dabei aber eine große Wirkung entfalten, vermieden.

In ihrer Kapitalanlagepolitik handelt die ALTE LEIPZIGER Lebensversicherung nach dem Grundsatz der unternehmerischen Vorsicht. Dies zeigt sich dadurch, dass das Unternehmen sich an den folgenden Prinzipien orientiert:

- Es wird auf ein hohes Maß an **Sicherheit** und **Qualität** bei allen Kapitalanlageinvestitionen geachtet. Dies spiegelt sich beispielsweise in der **Bonität** der jeweiligen Emittenten und Kontrahenten oder in der

Qualität und Lage der Immobilien wider. Dazu gehört aber auch eine gezielte Diversifikation nach Anlagearten, Regionen und Unternehmen zur Vermeidung von Kumulrisiken.

- Es wird nur in Vermögenswerte investiert, deren Risiken sich erkennen, messen, überwachen, managen, steuern und berichten lassen. Dies wird durch entsprechende Anlagerichtlinien und Prozesse sichergestellt. Zudem ist vor der Aufnahme neuer Vermögensgegenstände ein „Neue Produkte Prozess“ zu durchlaufen, der zum Beispiel die Erkennung und Bewertung der Risiken umfasst.
- Es werden nur Anlagen getätigt, die auf Dauer im Verhältnis zu ihrem Risiko eine **angemessene Rentabilität** erwarten lassen.
- Wichtig ist eine **ausreichende Liquidität**, um die Verpflichtungen aus dem Versicherungsgeschäft jederzeit erfüllen zu können. Das umfasst sowohl die Belegenheit und Verfügbarkeit der Vermögensgegenstände, als auch eine regelmäßige Einschätzung der Marktliquidität.
- Der Einsatz von Derivaten ist nur möglich, sofern diese der Absicherung vorhandener Vermögensgegenstände oder Verpflichtungen, der Erwerbsvorbereitung oder der Ertragsvermehrung dienen. Das umfasst auch die effizientere Portfoliosteuerung.
- Die Kapitalanlagestrategie des Unternehmens richtet sich am «Asset-Liability-Management» aus. Es werden sowohl die Vorgaben aus der Versicherungstechnik bezüglich Laufzeiten und Eigenschaften der Verpflichtungen als auch die jeweiligen aufsichtsrechtlichen Vorschriften sowie bilanzielle und steuerliche Anforderungen berücksichtigt.
- Das Asset-Management überwacht anhand verschiedener Ertrags- und Risikokennzahlen laufend das Erreichen der handelsrechtlichen Ertragsziele der einzelnen Gesellschaften und steuert bei Abweichungen rechtzeitig gegen.
- Portfoliomanagement, Handelsabwicklung und Risikocontrolling sind dabei funktional klar voneinander getrennt.
- Die Anforderungen der BaFin aus den einschlägigen Rundschreiben und sonstigen Veröffentlichungen werden bei der Kapitalanlage berücksichtigt.

## C.2.1 Gefährdungspotenzial

### C.2.1.1 Beschreibung des Risikos

#### Marktrisiken

Unter dem Marktrisiko werden potenzielle Verluste aufgrund von nachteiligen Veränderungen von Marktpreisen oder preisbeeinflussenden Faktoren verstanden. Das Marktrisiko umfasst dabei Zinsänderungsrisiken, Risiken aus Aktienkurs- oder Immobilienpreisveränderungen sowie Währungs- und Konzentrationsrisiken.

Mit regelmäßigen Sensitivitäts- und Durationsanalysen insbesondere der Wertpapiere werden entsprechende Marktschwankungen simuliert, um die Auswirkungen auf das Kapitalanlageportfolio zu quantifizieren und gegebenenfalls rechtzeitig reagieren zu können.

#### Zinsänderungsrisiko

Das Zinsänderungsrisiko existiert für alle Vermögenswerte und Verbindlichkeiten, deren Marktwert auf eine Änderung der Zinskurve reagiert. Es beinhaltet zumindest:

- Anleihen

- Namenschuldverschreibungen, Schuldscheinforderungen
- Zinsderivate
- Kredite und Darlehen (zum Beispiel Hypothekendarlehen und Policendarlehen)
- Genussscheine, sofern sie überwiegend Anleihencharakter haben (ansonsten fallen sie unter das Aktienrisiko)
- vt. Rückstellungen
- Pensionsrückstellungen

Die Kapitalanforderung entspricht der Verringerung der Eigenmittel, die sich durch eine sofortige Zinsänderung ergibt. Sie wird für die Szenarien Zinsanstieg und Zinsrückgang getrennt berechnet, wobei die höhere sich ergebende (Netto-)Kapitalanforderung maßgeblich ist.

Zur Erläuterung sollen die Auswirkungen einer Zinsänderung auf die Vermögenswerte und Verpflichtungen eines Versicherungsunternehmens kurz beschrieben werden: Steigen die Zinsen, so führt das da-zu, dass festverzinsliche Wertpapiere wie etwa Anleihen an Wert verlieren, da ihre Kuponzahlungen mit höheren Zinsen diskontiert werden. Hat eine Versicherung in solche Papiere investiert, so führt dies zu einem Marktwertverlust, da die Anleihen nun weniger wert sind. Andererseits können andere Positionen, wie etwa Zinsswaps (Fixed Rate Payer Position) oder andere Zinsderivate, bei einem Zinsanstieg auch an Wert gewinnen. Sinken hingegen die Zinsen, ist der Effekt genau umgekehrt.

Zu den vt. Rückstellungen auf der Passivseite lässt sich auch nicht generell sagen, ob eine Zinssteigerung diese erhöht oder verringert: Einerseits fallen die Barwerte der zukünftigen Prämien aufgrund einer stärkeren Diskontierung, andererseits fallen aber auch die Barwerte der zukünftigen Zahlungen. Auch hier sind die Effekte bei einem Zinsrückgang genau umgekehrt.

Zusammenfassend kann aber Folgendes gesagt werden: Ist die Veränderung der Passivseite größer als die der Aktivseite, so führt dies im Falle eines Zinsrückgangs zu einem Eigenmittelrückgang und im Falle eines Zinsanstiegs zu einem Eigenmittelanstieg. Ist die Veränderung der Aktivseite größer als die der Passivseite, kehren sich diese Effekte um. Welches der beiden Szenarien bei einem Zinsanstieg beziehungsweise -rückgang eintritt, hängt von der Bilanzstruktur des Versicherungsunternehmens ab. Aus diesem Grund müssen die Auswirkungen zweier Szenarien berechnet werden: ein Szenario steigender Zinsen und ein Szenario sinkender Zinsen.

### **Aktienkursrisiko**

Aktienengagements bringen auf der einen Seite erhöhte Renditechancen mit sich, auf der anderen Seite erhöhen sie aber auch das Risiko, Kursverluste zu erleiden oder Abschreibungen vornehmen zu müssen. Das Abschreibungsrisiko wird in Form von Sensitivitätsanalysen auf den Aktienbestand regelmäßig quantifiziert. Aktieninvestments erfolgen nur im Rahmen der freigegebenen Limite der Risikostrategie beziehungsweise des Risikotragfähigkeitskonzeptes.

Neben dem relativen Anteil der Aktien am Gesamtportfolio wird auch die Struktur des Aktienportfolios regelmäßig überprüft. Durch die indexnahe Abbildung von breit diversifizierten Indizes in Spezialfonds werden die Aktienrisiken weitgehend auf die systematischen Varianten reduziert. Zudem wird die Anlage damit auf verschiedene Branchen und Regionen verteilt.

Bei Fonds, für die ein Zugang zu Detailinformationen über aktuelle Fondszusammensetzung und -wertentwicklung vorhanden ist (insbesondere Spezialfonds), werden bei der Ermittlung des Risikos grundsätzlich die in dem Fonds enthaltenen Vermögensgegenstände betrachtet, gesondert bewertet und anschließend zum beizulegenden Wert zusammengefasst („Durchschauverfahren“ oder „Look-through“). Sofern bei Fonds keine Durchschau möglich ist, werden sie als Aktien Typ 2 behandelt.

Gemäß den Vorgaben in der Solvency II-Standardformel existieren Aktienrisiken zumindest für alle Vermögenswerte und Verbindlichkeiten der folgenden zwei Typen:

■ Typ 1-Aktien

- Aktien, die auf regulierten Märkten in EWR- oder Organisation for Economic Co-operation and Development-Mitgliedsländern (OECD-Mitgliedsländern) notiert sind.

■ Typ 2-Aktien:

- Aktien, die an Börsen anderer Länder notiert sind,
- Aktien, die nicht börsennotiert sind,
- Privates Beteiligungskapital (Private Equity),
- Hedgefonds,
- Rohstoffe oder andere alternative Anlageprodukte,
- Fondsprodukte oder andere gemischte Anlageformen, bei denen eine Entbündelung (Durchschauprinzip) nicht durchführbar ist,
- alle anderen Anlageprodukte, die nicht unter das Zinsänderungsrisiko, Immobilienrisiko oder Spreadrisiko fallen.

■ Qualifizierte Eigenkapitalinvestitionen in Infrastruktur

- Investitionen in das Eigenkapital von Infrastrukturprojektgesellschaften, die die Kriterien nach Artikel 164a DVO erfüllen

■ Qualifizierte Eigenkapitalinvestitionen in Infrastrukturunternehmen

- Investitionen in das Eigenkapital von Infrastrukturgesellschaften, die die Kriterien nach Artikel 164b DVO erfüllen

Für die Ermittlung des Aktienrisikos wird ein sofortiger Rückgang

- von 22 % des Marktwertes von Aktien verbundener Unternehmen und Beteiligungen, die aus strategischen Zwecken gehalten werden und
- der Summe aus 39 % (Typ 1-Aktien), 49 % (Typ 2-Aktien), 30% (Qualifizierte Eigenkapitalinvestitionen in Infrastruktur) beziehungsweise 36 % (Qualifizierte Eigenkapitalinvestitionen in Infrastrukturunternehmen) und der jeweiligen symmetrischen Anpassung (SA) des Marktwertes der Aktien unterstellt.

SA bezeichnet die symmetrische Anpassung der Kapitalanforderung für Aktien. Die Berechnung der symmetrischen Anpassung basiert auf der Entwicklung eines von EIOPA ausschließlich für diesen Zweck konstruierten Aktienindex, der aus verschiedenen internationalen Aktienindizes zusammengesetzt ist. Die

gesetzlichen Anforderungen an die Bestimmung der symmetrischen Anpassung und der EIOPA Aktienindex sind in der Richtlinie 2009/138/EG, den Durchführungsmaßnahmen der Richtlinie (in der durch die Richtlinie 2014/51/EU geänderten Fassung) sowie in technischen Durchführungsstandards zum EIOPA Aktienindex beschrieben.

### **Infrastrukturinvestitionen**

Risiken aus Infrastrukturinvestitionen betreffen zum einen das Eigenkapitalengagement der Gesellschaft in Windenergieanlagen. Da die Vergütungen der Höhe nach durch das Erneuerbare Energien Gesetz festgelegt sind und kein Abnahmerisiko besteht, verbleiben Risiken nur aus der Fluktuation der Windmenge. Dieses Wetterisiko ist zu den anderen Kapitalmarktrisiken unkorreliert und sollte daher vor allem Diversifikationseffekte mit sich bringen. Seit der Änderung der DVO im September 2017 gibt es für „qualifizierte Investitionen in Infrastruktur“ (Artikel 164a) und „qualifizierte Investitionen in Infrastrukturunternehmen“ (Artikel 164 b) die Möglichkeit, niedrigere Stressfaktoren anzusetzen. So wurde der Risikofaktor für qualifizierte Infrastrukturinvestitionen nach Artikel 164a auf 30 % zuzüglich des symmetrischen Anpassungsfaktors reduziert. Der Faktor für Investitionen in Infrastrukturunternehmen nach Artikel 164b wurde auf 36 % zuzüglich des symmetrischen Anpassungsfaktors gesenkt. Eine entsprechende Verringerung des symmetrischen Anpassungsfaktors auf 77% respektive 92% erfolgte ebenfalls. Die Anwendung der niedrigeren Stressfaktoren ist an umfangreiche Voraussetzungen geknüpft, die in den oben genannten Artikeln der DVO aufgeführt sind.

Die Prüfung der Anforderungen gemäß DVO für die qualifizierten Investitionen wurde für die Windkraftinvestitionen zum Jahresende 2018 abgeschlossen. Die Prüfung der Kriterien gemäß Artikel 164a und Artikel 164b erfolgte jeweils für die operativen Windgesellschaften. Dabei wurde im Einzelfall auch auf die darunterliegenden einzelnen Windparks abgestellt. Die hieraus gewonnen Erkenntnisse wurden weiter aggregiert, sodass letztlich die Bewertung auf Basis der Holding-Gesellschaft stattfindet.

Bei den Investitionen in Windparks ergaben sich keine Anzeichen für eine Nichterfüllung der Kriterien gemäß Artikel 164a. Daher wurde das Risiko der Infrastrukturinvestitionen mit den niedrigeren Stressfaktoren ermittelt.

Seit Ende 2019 wird zudem mit Hilfe von spezialisierten Asset Managern in Eigenkapital von Infrastrukturprojektgesellschaften und von Infrastrukturunternehmen investiert. Hier erfolgt die Prüfung der „Qualifizierung“ bei Erwerb durch vom Asset Manager beauftragte Berater. Eine anschließende Validierung der Ergebnisse findet intern statt.

### **Immobilienpreisrisiko**

Immobilienrisiken existieren für alle Vermögenswerte und Verbindlichkeiten, deren Marktwerte auf eine Änderung der Immobilienpreise reagieren. Die Kapitalanforderung für das Immobilienrisiko ist gleich der Verringerung der Eigenmittel die sich durch den Verlust bei einem sofortigen Rückgang von 25 % der Immobilienwerte ergibt. Dabei wird bei gemischten Anlageformen wie Immobilienfonds oder Immobiliengesellschaften auf Entbündelung (Durchschauprinzip) geachtet.

Plötzliche und starke Rückgänge der Immobilienpreise können die Ergebnissituation und die Risiko-tragfähigkeit beeinträchtigen. Das bezüglich Lagen und Nutzungsarten diversifizierte Immobilienportfolio der Gesellschaft ergänzt das gesamte Kapitalanlageportfolio. Das Risiko wird aufgrund einer ausschließlichen

Investmenttätigkeit in sehr guten Lagen und der Fokussierung auf Einzelhandels- und Wohnobjekte in Ballungszentren der Bundesrepublik Deutschland als grundsätzlich gering eingeschätzt.

### **Spreadrisiko**

Gemäß Standardformel ist das Spreadrisiko Teil des Marktrisikomoduls. Da auf Kreditrisiken, zu denen das Spreadrisiko zählt, gesondert einzugehen ist, finden sich weitere Ausführungen hierzu in Kapitel C.3.

### **Währungsrisiko**

Das Währungsrisiko entstammt der Tatsache, dass ein Versicherer Kapitalanlagen oder Verbindlichkeiten in einer fremden Währung halten kann, das heißt in einer Währung, in der er nicht seine Jahresabschlüsse (und seine Solvency II-Bilanz) erstellt. Da das Fremdwährungsrisiko auf beiden Seiten der Bilanz bestehen kann, werden zwei Szenarien definiert: ein Aufwärtsschock, definiert als eine Aufwertung der Fremdwährung gegenüber der heimischen Währung, und ein Abwärtsschock, definiert als Abwertung der Fremdwährung gegenüber der heimischen Währung. Maßgebend ist je Währung das Szenario, das zu der höchsten „Netto“-Anforderung führt. Die Kapitalanforderung für das Währungsrisiko setzt sich additiv aus den Anforderungen für das Risiko aus allen Fremdwährungen zusammen, die von der in der Solvency II-Bilanz verwendeten Währung abweichen. Die Kapitalanforderung ist gleich der Verringerung der Eigenmittel, die sich durch die sofortige Aufwertung beziehungsweise Abwertung der Fremdwährung um 25 % gegenüber dem Euro ergibt.

Währungsrisiken treten daher vor allem im Zusammenhang mit Investitionen in Aktien außerhalb des Euro-Währungsraumes auf. Diese werden in der Risikosteuerung unter das Aktienkursrisiko subsumiert.

### **Konzentrationsrisiko**

Das Konzentrationsrisiko ist das mit einer kumulativen Anhäufung von Ausfallrisiken gegenüber derselben Gegenpartei verbundene Risiko. Dazu werden alle Risikopositionen bei derselben Gegenpartei zu einer Einzeladress-Position (Single Name Exposure) zusammengefasst. Die Kapitalanforderung für jede Einzeladress-Position entspricht dabei der Verringerung der Eigenmittel, die durch eine sofortige Verringerung des Marktwerts der dem Konzentrationsrisiko zugrundeliegenden Vermögenswerte in Abhängigkeit ihrer Bonitätsstufe entsteht. Obwohl das Risikomodul insbesondere Ausfallrisiken adressiert, ist es Teil des Marktrisikos.

### **Off-balance-sheet-Risiken und Verbriefungen**

Risiken außerhalb der Solvency II-Bilanz (beispielsweise gegebene Garantien) sind im Kapitalanlagebereich nicht vorhanden. Ebenso wenig wurden Risiken verbrieft und emittiert oder in verbrieft außerbilanzielle Risiken investiert. Derartige Geschäfte sind durch interne Richtlinien ausgeschlossen.

#### **C.2.1.2 Risikoexponierung**

Das Marktrisiko setzt sich aus sechs Einzelrisiken abzüglich Diversifikationseffekten zusammen. Auf die Bruttowerte der einzelnen Risiken wird im Folgenden näher eingegangen.



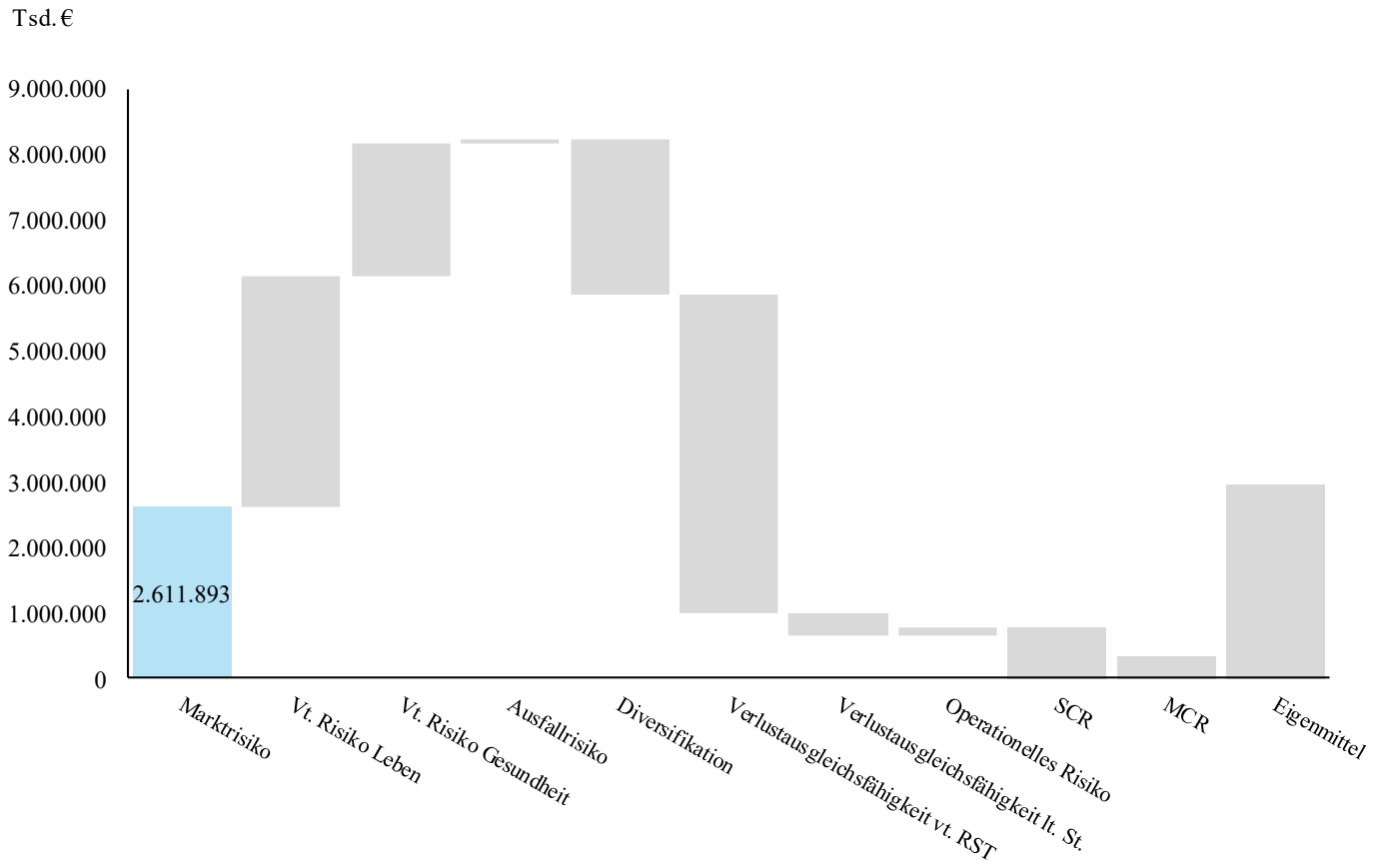

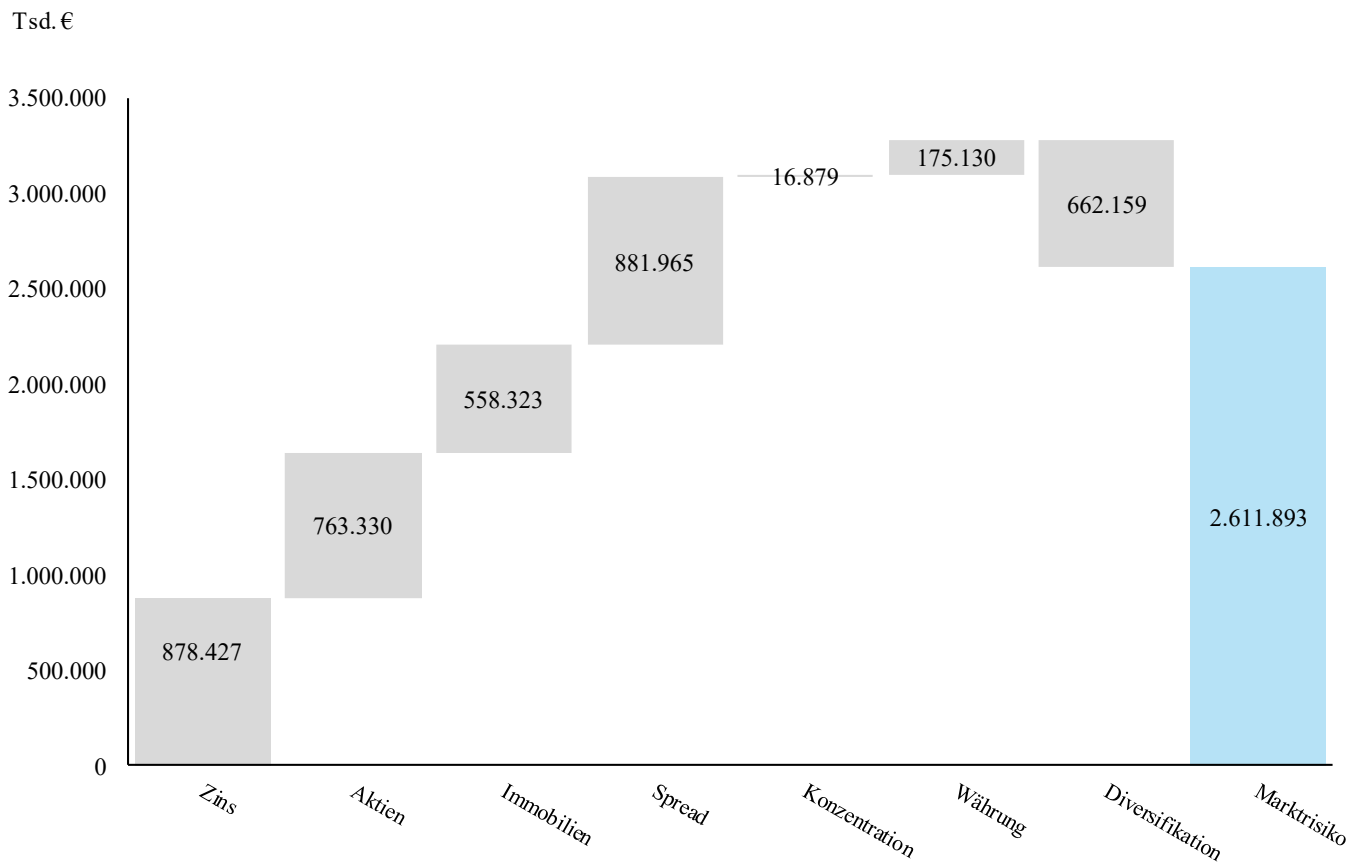

## Zins

In der obigen Grafik ist die Auswirkung auf den Saldo der Zeitwerte zinsensitiver Kapitalanlagen und Verpflichtungen bei einer plötzlichen Zinsveränderung gemäß den Solvency II-Vorgaben bezüglich Zinskurve und Zinsstress dargestellt, dabei wurden die risikomindernden Effekte der Standardformel nicht berücksichtigt (Brutto-Wert). Maßgeblich ist in diesem Falle das Zinsrückgangsszenario mit einem Wert von 878.427 Tsd. €. Gegenüber dem Vorjahr ist das Zinsänderungsrisiko um 260.856 Tsd. € angestiegen. Ein wesentlicher Grund für diese Veränderung liegt im Zinsrückgang im Betrachtungszeitraum.

## Aktien

In der Grafik ist das Brutto-SCR aktienkursensitiver Kapitalanlagen inkl. Beteiligungen bei einer plötzlichen Kursveränderung per 31.12.2019 abgebildet. Absicherungsmaßnahmen werden dabei gemäß den Solvency II-Vorgaben berücksichtigt.

Das Aktienrisiko, welches gegenüber dem Vorjahr um 171.728 Tsd. € auf 763.330 Tsd. € gestiegen ist, beinhaltet auch die Risiken aus Infrastrukturinvestitionen, da die Investitionen für qualifizierte Eigenkapitalinvestitionen in Infrastruktur unter das Aktienrisiko fallen. Der Investitionsvolumen für diese Investitionen ist gegenüber der Berechnung zum Vorjahr gestiegen, was zum Anstieg des Risikos beigetragen hat.

## Immobilien

In der Grafik ist das Immobilienrisiko in Form des Brutto-SCR per 31.12.2019 bei einer plötzlichen Wertveränderung gemäß den Solvency II-Vorgaben dargestellt. Das Risiko umfasst dabei sowohl direkt als auch indirekt gehaltene Immobilien.

## Spread

Der Brutto-Wert für das Spreadrisiko ist der höchste der einzelnen Marktrisiken mit einer Höhe von 881.965 Tsd. € (Vorjahr: 965.938 Tsd. €).

Da hier die Auswirkungen von Schwankungen des Credit-Spreads ermittelt werden, wird das Spreadrisiko unter dem Punkt Kreditrisiko näher erläutert, obwohl es in der Standardformel dem Marktrisiko zuzurechnen ist.

## Währung

In der Grafik ist das Brutto-SCR für Währungsrisiken per 31.12.2019 dargestellt. Es liegen keine nennenswerten Verpflichtungen, die in fremder Währung notieren, vor. Das Währungsrisiko auf der Aktivseite resultiert aus unseren Aktieninvestitionen, die weltweit erfolgen um eine höhere Diversifikation zu erzielen. Das Währungsrisiko ist in der Folge im Verhältnis gering.

## Konzentration

Aufgrund der breiten Streuung der Gegenparteien bei gleichzeitig hoher Bonität beziehungsweise Qualität ist das Konzentrationsrisiko das kleinste der Marktrisiken.

## C.2.2 Risikokonzentrationen

Risikokonzentrationen bezeichnen Risiken, die sich dadurch ergeben, dass ein Unternehmen einzelne hohe Risiken oder stark korrelierte Risiken eingeht, die ein bedeutendes Schaden- oder Ausfallpotenzial haben. Das Unternehmen versucht, Risikokonzentrationen zu vermeiden, indem es ein hohes Exposure nur dort aufbaut, wo Risiken nur mit gering eingeschätzten Wahrscheinlichkeiten eintreten.

Der hohe Anteil von **Renten**papieren ist dem Geschäftsmodell immanent und folgt den Erfordernissen der Verpflichtungsseite. Die Fälligkeiten der Papiere sind breit gestreut und auf passivseitige Liquiditätserfordernisse abgestimmt. Dadurch und durch die über die Jahre weitgehend ausgeglichene Fälligkeitenstruktur wird der Einfluss von Zinszyklen auf die Portfolioverzinsung begrenzt.

Die **Aktien** sind durch die Abbildung großer und breit gestreuter Indizes beziehungsweise durch die Investition in marktweite Exchange Traded Funds von vorneherein breit diversifiziert.

Den Anlageschwerpunkt der **Immobilien** bilden Großstädte und Ballungsräume in der Bundesrepublik Deutschland, die anhand demographischer und wirtschaftlicher Faktoren ausgewählt werden. Innerhalb dessen sind die Objekte geographisch breit gestreut. Eine weitere Diversifikation erfolgt über die Investition in unterschiedliche Nutzungsarten.

Die Lage der unter **Infrastruktur**investitionen fallenden Windkraftanlagen ist über die Bundesrepublik Deutschland verteilt. Eine zusätzliche Diversifikation erfolgt über Investitionen in Offshore-Windanlagen. Damit wird der Einfluss lokaler Windereignisse auf das Gesamtportfolio verringert. Eine weitere Diversifikation erfolgt seit kurzem über die Ausweitung des Anlagespektrums für Infrastrukturinvestitionen.

### C.2.3 Risikominderungsmaßnahmen

Als Risikominderungsmaßnahmen im Bereich des Marktrisikos kommen insbesondere bedingte und unbedingte Termingeschäfte in Betracht, die das Risiko auf eine andere Partei mitigieren. Dynamische Wertsicherungskonzepte wie Constant Proportion Portfolio Insurance-Modelle (CPPI-Modelle) zählen auch zu den Risikominderungstechniken, da sie aber unter Solvency II nicht risikomindernd anerkannt werden, werden sie hier nur am Rande betrachtet.

Die Absicherung gegen ein sinkendes Zinsniveau erfolgt über Vorkäufe auf die Liquidität des laufenden Jahres und gegebenenfalls auch von Folgejahren. Die Valutierungszeitpunkte der Vorkäufe sind jeweils mit der erwarteten Liquiditätsentwicklung abgestimmt und können in der Regel durch monatliches Rollieren der Position flexibel gehalten werden. Vorkäufe sind aber streng genommen Erwerbsvorbereitungsgeschäfte. Die Absicherung gegen kurzfristig steigende Zinsen erfolgt durch den Vorverkauf von Rentenpapieren auf folgende Jahre.

Zum Bilanzstichtag bestanden Vorkäufe auf Rentenpapiere mit einem Erfüllungsbetrag in Höhe von 151.895 Tsd. €. Ebenso bestanden Vorverkäufe von Rentenpapieren mit einem Marktwert von 159.986 Tsd. €. Für diese Vorverkäufe wurden HGB-Bewertungseinheiten mit den zugrunde liegenden Wertpapieren gebildet. Durch diese Termingeschäfte sicherte sich die Gesellschaft das zum Zeitpunkt des Abschlusses herrschende Zinsniveau. Die Effizienz der Absicherung wird als hoch eingestuft, da genau bestimmte Wertpapiere auf Termin verkauft beziehungsweise gekauft wurden. Aufgrund der Ausgestaltung der Geschäfte wird das Risiko von Zinsänderungen als nicht wesentlich eingestuft. Allerdings besteht das Risiko eines jeden unbedingten Termingeschäfts, dass ein Abschluss zum späteren Zeitpunkt vorteilhafter gewesen wäre als per Termin.

Bei Vorkäufen und Vorverkäufen werden bis zum Valutierungszeitpunkt die Ergebnisse der Termingeschäfte dargestellt. Dabei wird auch die Einhaltung der internen Limite sowie gegebenenfalls Liquiditätsaspekte beobachtet.

Sonstige Absicherungsmaßnahmen gegen sinkende oder steigende Zinsen bestanden nicht.

Um dem Risiko größerer Kursverluste im Aktienbereich zu begegnen, werden in Abhängigkeit zur Marktmeinung der Gesellschaft unterschiedliche Wertsicherungsstrategien verfolgt.

Zur Absicherung von Aktienbeständen gegen einen plötzlichen Kursverfall beziehungsweise zur Steuerung der Aktienquote wurden zeitweise Index-Put-Optionen gekauft oder Index-Futures verkauft. Da mit den Aktien-Portfolien Indizes nachgebildet werden, die einen hohen Gleichlauf auch bei Kursrückgängen mit den Underlyings der Absicherungsinstrumente haben, wurde das Basisrisiko ex ante als gering eingeschätzt. Derartige Absicherungen können weiterhin auch mittels Put-Optionen situativ bei der Erwartung von politischen oder wirtschaftlichen Ereignissen erfolgen, die negativen Einfluss auf die Aktienposition haben können. Die jeweiligen Kosten der Absicherung mittels Optionen belaufen sich auf die gezahlten Optionsprämien.

Der Einsatz von Index-Futures erfolgte nur zur effizienteren Steuerung der Aktienposition in dem jeweiligen Teilportfolio, indem statt der physischen Aktien Futures auf den entsprechenden Index verkauft oder gekauft wurden.

Zum Jahresende 2019 befanden sich keine Optionen und auch keine Futurespositionen im Bestand der ALTE LEIPZIGER Lebensversicherung, weder direkt noch indirekt über die Spezialfonds.

### Risikosensitivität

Zur internen Risikosteuerung werden für die wesentlichen Marktrisiken - Zinsrisiko und Aktienkursrisiko - regelmäßige Sensitivitätsanalysen durchgeführt. Dabei werden die Auswirkungen von ad-hoc Parallelverschiebungen der Zinsstrukturkurve (bis zu  $\pm 200$  Basispunkten) und von plötzlichen Aktienkursveränderungen (-10 % beziehungsweise -20 %) auf die Reservesituation beziehungsweise auf potenzielle Abschreibungen nach HGB betrachtet. Absicherungsmaßnahmen in Form von Termingeschäften oder Derivaten werden berücksichtigt, dynamische Absicherungsstrategien dagegen nicht.

Darüber hinaus wurden Sensitivitäten bezüglich der Risikoexponierung für die drei wesentlichen Marktrisiken, dem Aktien-, Zins-, und Spreadrisiko, im Rahmen der Solvency II - Standardformel berechnet. Für jedes einzelne Risiko wurde hierbei untersucht, wie sich ein Anstieg des jeweils gemäß Standardformel maßgeblichen Risikofaktors um 10 % auswirkt.<sup>10</sup> In der nachfolgenden Tabelle werden die daraus folgenden Veränderungen der Kapitalanforderungen des Einzelrisikos, sowie die Veränderungen der Kapitalanforderungen des Marktrisikomoduls jeweils als Bruttowerte dargestellt. Außerdem zeigt sie die daraus folgenden Veränderungen des SCR und die Auswirkung auf die Kapitaladäquanz in Form der SCR-Quote (in Prozentpunkten).

Sensitivitätsanalysen	Änderung Einzelrisiko (brutto) Tsd. €	Änderung Marktrisikomodul (brutto) Tsd. €	Änderung SCR Tsd. €	Änderung SCR-Quote Prozentpunkte
Aktien	65.414	58.433	4.346	-2
Zins	101.248	79.221	14.003	-7
Spread	88.033	75.114	6.943	-3

Die Tabelle zeigt, dass eine Erhöhung der Risikofaktoren gemäß Solvency II des Zinsrisikos (brutto) um 10 % eine Erhöhung der Kapitalanforderungen im Marktrisikomodul von 79.221 Tsd. € bewirkt. Nach den Diversifikationseffekten mit den anderen Risikomodulen erhöhen sich die Kapitalanforderungen (SCR) um 14.003 Tsd. €, was eine Senkung der Kapitaladäquanz (dargestellt durch die SCR-Quote) um 7 Prozentpunkte bedeutet. Die Erhöhung des Aktienrisikos senkt hingegen die SCR-Quote um 2 und die Erhöhung des Spreadrisikos ebenfalls um 3 Prozentpunkte.

Es lässt sich feststellen, dass in diesen Sensitivitätsanalysen die Überdeckung der Kapitaladäquanz weiterhin sehr auskömmlich ist und somit kein Handlungsbedarf im Hinblick auf Geschäftsstrategie oder

<sup>10</sup> Im Rahmen der Standardformel wird beispielsweise im Rahmen des Aktienrisikos untersucht, wie sich zum Stichtag ein Marktwertverlust von Aktien des Typs 2 um 48,92 % auf die Eigenmittel auswirkt. In den Sensitivitätsanalysen wird dieser Risikofaktor um 10 %, also von 48,92 % auf 53,81 %, erhöht.

Geschäftsmodell besteht. Weitergehende Informationen zur Risikosteuerung und deren Verknüpfung mit der Geschäftsstrategie finden sich in Kapitel B.3.

## C.3 Kreditrisiko

*Kreditrisiken resultieren aus der Gefahr des Ausfalls oder der Bonitätsverschlechterung von Schuldnern. Im Rahmen der aufsichtsrechtlichen Kapitalanforderungen werden diese durch das Ausfall- und das Spreadrisiko abgebildet. Letzteres stellt das größte Einzelrisiko innerhalb der Marktrisiken dar.*

### C.3.1 Gefährdungspotenzial

#### C.3.1.1 Beschreibung des Risikos

Unter dem Bonitäts- oder Kreditrisiko wird zum einen die Gefahr der Insolvenz und des Zahlungsverzugs von Schuldern verstanden, zum anderen aber auch die Gefahr von Bonitätsverschlechterungen eines Schuldners und damit einhergehenden höheren Risikoaufschlägen und somit niedrigeren Kursen von beispielsweise Rentenpapieren. Unter Solvency II wird das Kreditrisiko sowohl im Spreadrisiko- als auch im Ausfallrisiko-Modul abgebildet, wobei das Spreadrisiko in der Standardformel dem Marktrisikomodul zugeordnet ist.

Das **Spreadrisiko** beinhaltet Wertveränderungen von Kapitalanlagen aufgrund von Schwankungen des Credit-Spreads über der risikofreien Zinskurve. Es stellt also das Risiko dar, das durch Bonitätsveränderungen von Anleiheemittenten beziehungsweise von Kreditnehmern entsteht. Das Spreadrisiko bildet damit die Veränderung von Ausfallwahrscheinlichkeiten und somit indirekt das Ausfallrisiko ab. Es ist nicht nur für Schuldverschreibungen, sondern auch für strukturierte Produkte und Kreditderivate relevant. Das Spreadrisiko setzt sich additiv aus drei Risiken zusammen, und zwar aus Kapitalanforderungen für das Spreadrisiko von Anleihen und Darlehen, aus Kapitalanforderungen für das Spreadrisiko von Kreditverbriefungen in Form von handelbaren Wertpapieren oder anderen Finanzinstrumenten sowie aus Kapitalanforderungen für das Spreadrisiko von Kreditderivaten.

Das **Ausfallrisiko** bezeichnet das Risiko von Verlusten aufgrund von unerwarteten Ausfällen oder Verschlechterungen der Bonität von Gegenparteien und Schuldern während der nächsten 12 Monate. Das Modul fokussiert hier auf risikomindernde Verträge wie Rückversicherungsvereinbarungen, Verbriefungen und andere Derivate einerseits und Forderungen an Versicherungsvermittler (Makler oder Vertreter) und weitere Kreditrisiken, wie etwa Risiken aus Hypotheken (sofern diese nicht im Spreadrisiko behandelt werden), andererseits.

#### Off-balance-sheet-Risiken und Verbriefungen

Risiken außerhalb der Bilanz (beispielsweise gegebene Garantien) sind im Kapitalanlagebereich nicht vorhanden. Ebenso wenig wurden Risiken verbrieft und emittiert oder in verbrieft Risiken investiert. Derartige Geschäfte sind durch interne Richtlinien ausgeschlossen.

### C.3.1.2 Risikoexponierung

Der größte Teil der verzinslichen Wertpapiere des Direktbestands waren Emissionen, die von in- und ausländischen Gebietskörperschaften oder ihren Sonderinstituten (61,6 %, davon Ausland 13,5 %) begeben wurden. Der Anteil von Emissionen privatrechtlicher Kreditinstitute und Emittenten lag bei 27,4 % (davon Ausland: 10,6 %), der von öffentlich-rechtlichen Kreditinstituten bei 10,9 % (davon Ausland: 1,4%), jeweils aus Sicht der Konzernmuttergesellschaft. Der Rentendirektbestand setzte sich zu 43,1 % aus Pfandbriefen oder Schuldverschreibungen und Darlehen mit Gewährträgerhaftung zusammen. Mit 6,0 % entfiel ein geringer Teil auf ungesicherte Schuldscheindarlehen. Anleihen von Industrieunternehmen befanden sich nicht im Portfolio. Investitionen in strukturierte Kredit-Produkte wie Asset Backed Securities, Mortgage Backed Securities, Collateralized Debt Obligations, Collateralized Loan Obligations und ihre Varianten sind durch interne Anlagerichtlinien ausgeschlossen.

Die Anteile der einzelnen Ratingklassen im Direktbestand werden in der nachfolgenden Tabelle dargestellt:

Ratingklasse (31.12.2019, Direktbestand)	Anteil (%)
Investment-Grade AAA	53,0
Investment-Grade AA	36,3
Investment-Grade A	1,5
Investment-Grade BBB	1,0
Non-Investment-Grade	0,0
Not rated	8,2

Die Vergabe von Hypothekendarlehen erfolgt für die ALTE LEIPZIGER Lebensversicherung durch die ALTE LEIPZIGER Bauspar. Dadurch werden neben den internen Vorgaben weitgehend auch die Vorschriften aus dem Banken- beziehungsweise Bausparkassenbereich für die Darlehensvergabe berücksichtigt. Da in diesem Bereich kein Neugeschäft gezeichnet wird, wird der Bestand in den nächsten Jahren auslaufen. Die Hypothekendarlehen sind dem Spreadrisiko zugeordnet.

### C.3.2 Risikokonzentrationen

Risiken, die sich dadurch ergeben, dass ein Unternehmen einzelne hohe Risiken oder stark korrelierte Risiken eingeht, die ein bedeutendes Schaden- oder Ausfallpotenzial haben, werden als Risikokonzentrationen bezeichnet. Übermäßige Risikokonzentrationen werden nach Möglichkeit vermieden und ein hohes Exposure nur dort aufgebaut, wo Risiken nur mit gering eingeschätzten Wahrscheinlichkeiten eintreten.

Die Emittenten im **Rentenbereich** sind – außerhalb von Bundesanleihen und Länderschuldscheindarlehen – breit gestreut. Die fünf größten Emittenten ohne Bund und Bundesländer haben einen Anteil von 13,4 % an den gesamten Rentenanlagen. Ihr Rating für ungesicherte Anleihen liegt zwischen AA und BBB, wobei überwiegend in Pfandbriefe oder Schuldscheindarlehen mit anderen Sicherungsmechanismen investiert wurde.

Im Konzentrationsrisikomodul führt die Überschreitung des Schwellenwertes bei einem nicht gerateten Emittenten zu einem Brutto-SCR von 16.879 Tsd. € (vgl. Kapitel C.2.1.2).

### C.3.3 Risikominderungsmaßnahmen

Gesteuert wird das Bonitätsrisiko durch Vorgaben an die Qualität der Emittenten beziehungsweise Emissionen und ein Limitsystem. Die Limite orientieren sich an Anforderungen, die an die Schuldner beziehungsweise Emittenten gestellt werden, beispielsweise Rating, Eigenkapital et cetera. Es findet eine regelmäßige Überwachung der Bonität der Emittenten, der Ratings sowie der Einhaltung der Limite statt. Limitauslastungen und Limitverletzungen werden regelmäßig berichtet, letztere müssen innerhalb vorgegebener Fristen korrigiert oder genehmigt werden. Passive Limitverletzungen werden in der Regel hingenommen.

Durch die Kapitalanlagebereiche erfolgt eine laufende Analyse des Kreditrisikos der Emittenten. Veränderungen in der Risikoeinschätzung des Marktes werden regelmäßig berichtet und bei der Bewertung verzinslicher Papiere in Form von Zinsaufschlägen berücksichtigt.

Eine Absicherung von Kreditrisiken mittels derivativer Instrumente erfolgt nicht. Es werden aber insbesondere bei Hypotheken- und Policendarlehen Sicherheiten für die Darlehensvergabe verlangt.

Im Bereich derivativer Finanzinstrumente ist mit der Umsetzung der EMIR-Regulierung<sup>11</sup> auch das gegenseitige Stellen von Sicherheiten für bestimmte Geschäfte gefordert. Die Vorschriften dazu traten im Jahresverlauf 2017 in Kraft. Bis zur internen Umsetzung der regulatorischen Anforderungen wurden entsprechende derivative Geschäfte nicht getätigt. Die Umsetzung wurde Ende 2018 abgeschlossen. Bislang wurden keine EMIR-pflichtigen Geschäfte getätigt.

### C.3.4 Risikosensitivität

Es wurden Sensitivitäten bezüglich der Risikohöhe gerechnet, indem der durchschnittliche Risikofaktor des Spreadrisikos um 10 % erhöht wurde und die Auswirkung auf die Kapitalanforderungen des Marktrisikomoduls, der Gesamt-Kapitalanforderungen (SCR) und die Auswirkung auf die SCR-Quote ermittelt wurde. Die Erhöhung des Spreadrisikos (brutto) führt zu einer Senkung der SCR-Quote. Details können Kapitel C.2.4 entnommen werden.

Eine Sensitivität bezüglich Ratingherabstufungen wurde nicht ermittelt.

---

<sup>11</sup> European Market Infrastructure Regulation (EMIR): Verordnung (EU) Nr. 648/2012 des Europäischen Parlaments und des Rates vom 4. Juli 2012 über OTC-Derivate, zentrale Gegenparteien und Transaktionsregister



## C.4 Liquiditätsrisiko

*Das Liquiditätsrisiko besteht in der Gefahr, Zahlungen nicht vollständig und fristgerecht leisten zu können. Für die ALTE LEIPZIGER Lebensversicherung spielt es der Größe nach eine untergeordnete Rolle, es unterliegt gleichwohl einer regelmäßigen Überwachung.*

### C.4.1 Gefährdungspotenzial

#### C.4.1.1 Beschreibung des Risikos

Die Betriebswirtschaftslehre unterscheidet zwischen der Liquidität als Eigenschaft eines Wirtschaftssubjekts und der Liquidität als Eigenschaft eines Vermögensgegenstandes (Marktliquidität). Ein Unternehmen (Wirtschaftssubjekt) ist liquide, wenn es in einem Zeitraum seinen Zahlungsverpflichtungen termingerecht nachkommt. Das Liquiditätsrisiko besteht demnach in der Gefahr, anstehenden Zahlungsverpflichtungen nicht mehr uneingeschränkt und fristgerecht nachkommen zu können. Liquiditätsrisiken beinhalten damit stets auch Fristigkeitsrisiken.

Ein Wesensmerkmal des Versicherungsgeschäfts ist, dass die Beiträge für den Versicherungsschutz vor der Leistungserstellung gezahlt werden. Das Versicherungsunternehmen haftet dann mit dem gesamten Vermögen für die zu erbringenden Leistungen. Aufgrund dieses Vorauszahlungsprinzips wird im Normalfall der Versicherer von den Versicherungsnehmern stets mit ausreichender Liquidität versorgt. Der Liquiditätsbedarf entsteht erst nach Eintritt des Versicherungsfalls. Ein Liquiditätsengpass wäre demnach nur eine Folge des versicherungstechnischen Risikos (unzureichende Prämien beziehungsweise Reserven). Allerdings zwingen der Wettbewerb und die Interessen der Kapitalgeber die Versicherungsunternehmen dazu, verfügbare Mittel Ertrag bringend am Kapitalmarkt anzulegen. Hieraus kann auch ein Liquiditätsrisiko entstehen.

Dieses Liquiditätsrisiko entsteht insbesondere dann, wenn im Rahmen des Versicherungsgeschäfts eine Fristentransformation stattfindet. Diese erfolgt gerade im Lebensversicherungsgeschäft bei Verträgen mit Zinsgarantie und garantiertem Rückkaufswert oder in Verträgen, die Kunden die Möglichkeit geben, über Versicherungsgelder „wie Tagesgeld“ zu verfügen und das Unternehmen aus Ertragsgründen diese Mittel langfristig anlegt (sog. Kapitalisierungsgeschäfte).

Passivseitige Liquiditätsrisiken für einen Lebensversicherer entstehen folglich überwiegend aus dem Verhalten der Versicherungsnehmer. Beispiele für die Ursachen von versicherungsnehmerinduziertem Liquiditätsrisiko insbesondere bei Lebensversicherern sind Massensterben aufgrund eines deutlichen Zinsanstiegs oder aufgrund eines Verlustes an Glaubwürdigkeit der Branche oder einzelner Unternehmen.

Das Liquiditätsrisiko der Kapitalanlagen besteht insbesondere darin, dass

- auf laufende Konten nicht oder nur eingeschränkt zurückgegriffen werden kann,
- Rückflüsse aus Kapitalanlagen zum Fälligkeitstermin nicht oder nicht vollumfänglich zur Verfügung stehen,
- grundsätzlich fungible Kapitalanlagen nicht oder nur mit Wertverlusten liquidiert werden können und
- sonstige liquide Instrumente nicht zur Verfügung stehen.

Das Liquiditätsrisiko von Versicherungen ist somit vor allem ein aus dem versicherungstechnischen Risiko und aus dem Kapitalanlagerisiko abgeleitetes Risiko. Bereits bei der Konzeption der Anlagestrategie, die, wie in Kapitel C.2 dargestellt, den Grundsatz der unternehmerischen Vorsicht berücksichtigt, wird das Liquiditätsrisiko explizit dadurch berücksichtigt, dass eine Abstimmung von künftigen Zins- und Tilgungszahlungen mit den erwarteten versicherungstechnischen Cashflows aus Beitragseinnahmen und Versicherungsleistungen erfolgt und ein Mindestvolumen an Liquidität und kurzfristig liquidierbaren Wertpapieren vorgehalten werden muss.

#### C.4.1.2 Risikoexponierung

Die regelmäßige Einschätzung des Liquiditätsrisikos erfolgt jährlich auf Basis der mittelfristigen Unternehmensplanung mittels Liquiditätsstresstests, die die Gegebenheiten und das Geschäftsmodell beziehungsweise die Produktgestaltung des jeweiligen Unternehmens berücksichtigen. Bei der ALTE LEIPZIGER Lebensversicherung werden dabei insbesondere unterschiedliche Stressszenarien, in Form von Storno und geringerem Neuzugang, betrachtet und miteinander kombiniert. Damit werden insbesondere mittel- bis langfristige Liquiditätsrisiken adressiert. Somit hat die Gesellschaft frühzeitig Gelegenheit, steuernd einzugreifen. Darüber hinaus können fallweise Stressszenarien betrachtet werden, die bestimmten Besonderheiten oder besonderen Situationen Rechnung tragen. In diesem Zusammenhang wird aus Gründen der Vorsicht angenommen, dass die kündbaren Papiere nicht gekündigt werden.

Die Ergebnisse über den Planungszeitraum zeigen, je nach Stressszenario, dass Liquiditätslücken entstehen können. Diese können jederzeit durch den Verkauf von Wertpapieren gedeckt werden. Die dabei entstehenden Kosten der Liquiditätsbeschaffung liegen bei unter 100 Tsd. €. Unter adversen Marktbedingungen (beispielsweise Zinsanstieg) können sich, abhängig vom unterstellten Szenario, allerdings abweichende Kosten der Liquiditätsbeschaffung ergeben.

Im Berichtszeitraum haben sich keine wesentlichen Änderungen ergeben.

Der „bei künftigen Prämien einkalkulierte erwartete Gewinn (EPIFP)“ zum Stichtag 31.12.2019 beträgt 1.474.198 Tsd. €.

### C.4.2 Risikokonzentrationen

Ursächlich für Liquiditätsrisiken bei Lebensversicherungen sind insbesondere Geschäfte mit einer hohen Fristentransformation. Auslöser des Risikos sind dann vornehmlich das Verhalten der Versicherungsnehmer beispielsweise bei Massenstorni aufgrund eines deutlichen Zinsanstiegs.

Derartige Geschäfte sind bei der ALTE LEIPZIGER Lebensversicherung klar begrenzt.

Darüber hinaus gibt es Limitvorgaben bezüglich des Liquiditätsgrades der Kapitalanlagen. Innerhalb der Renten-Anlage sollen mindestens 50 % den drei höchsten Liquiditätsstufen zugeordnet sein. Im Bereich der Tagesgeld- und Festgeldanlagen gibt es explizite konzernweit geltende Limitregelungen von maximal 100.000 Tsd. € Tagesgeld beziehungsweise Festgeld-Volumen je einzelner Bank. Eine Risikokonzentration ist daher kaum ersichtlich.

### C.4.3 Risikominderungsmaßnahmen

Eine detaillierte, monatlich rollierende Liquiditätsplanung auf täglicher Basis stellt sicher, dass die ALTE LEIPZIGER Lebensversicherung in der Lage ist, die erforderlichen Auszahlungen jederzeit zu leisten. Sollten unerwartet hohe Liquiditätsspitzen auftreten, können diese durch die Veräußerung von marktgängigen Wertpapieren aufgefangen werden. Dies wird dadurch sichergestellt, dass die Wertpapiere keinen vertraglichen Verfügungsbeschränkungen unterliegen und ein ausreichend großer Sekundärmarkt für nicht börsengehandelte Titel besteht, die eine sehr gute Bonität aufweisen (beispielsweise Bundeswertpapiere, Länderschuldscheine). Aufgrund der hohen Qualität der Rentenanlagen ist der weitaus größte Teil jederzeit gut veräußerbar.

### C.4.4 Risikosensitivität

Eine Verringerung beziehungsweise ein Anstieg des Liquiditätsrisikos ist zurückzuführen auf die maßgeblichen Risikotreiber wie zum Beispiel das Stornoverhalten der Versicherungsnehmer. Ein Anstieg des Risikos könnte beispielsweise aus einem Anstieg der Stornoquoten resultieren, die die im Rahmen der Stresstests angesetzten Werte übersteigen.

## C.5 Operationelles Risiko

*Der Begriff des „Operationellen Risikos“ bezeichnet das Verlustrisiko, das sich aus der Unzulänglichkeit oder dem Versagen von Menschen, internen Prozessen oder Systemen oder durch externe Ereignisse ergibt. Im Rahmen der Ermittlung des operationellen Risikos nach der Solvency II-Standardformel werden verschiedene Zusammenhänge unterstellt, wie etwa ein Anstieg des operationellen Risikos bei steigender/wachsender Geschäftstätigkeit. Daneben findet eine Bewertung sowie Identifikation von möglichen neuen operationellen Risiken vierteljährlich im Rahmen der internen Risikoerhebung statt.*

### C.5.1 Gefährdungspotenzial

#### C.5.1.1 Beschreibung des Risikos

Das operationelle Risiko bezeichnet das Verlustrisiko, das sich aus der Unzulänglichkeit oder dem Versagen von Menschen, internen Prozessen oder Systemen oder durch externe Ereignisse ergibt. Rechtsrisiken sind ebenso wie Betrugsrisiken eingeschlossen. Reputationsrisiken und Risiken aus strategischen Entscheidungen fallen nicht unter das operationelle Risiko, ebenso wie alle Risiken, die bereits Gegenstand anderer Risikomodule sind.

Die Quantifizierung des operationellen Risikos unter Solvency II erfolgt durch eine mehrstufige, gekappte Linearkombination, deren maßgebliche Bezugsgrößen die verdienten Bruttobeiträge und die Bruttodeckungsrückstellung für Versicherungsverträge, für die das Unternehmen das Anlagerisiko trägt, sowie die Kosten für Verträge, bei denen der Versicherungsnehmer das Anlagerisiko trägt, sind. Dieser pauschale, zinsabhängige und damit wenig verursachungsgerechte Ansatz ähnelt der Berechnungsmethodik unter Solvency I. Insbesondere der unterstellte Wirkungszusammenhang zwischen der Höhe des

operationellen Risikos und dem Beitragsvolumen sowie der Höhe der versicherungstechnischen Rückstellungen ist nicht immer und zwangsläufig gegeben.

### C.5.1.2 Risikoexponierung

Das operationelle Risiko gemäß Standardformel beträgt zum Stichtag 116.954 Tsd. € (103.628 Tsd. €).

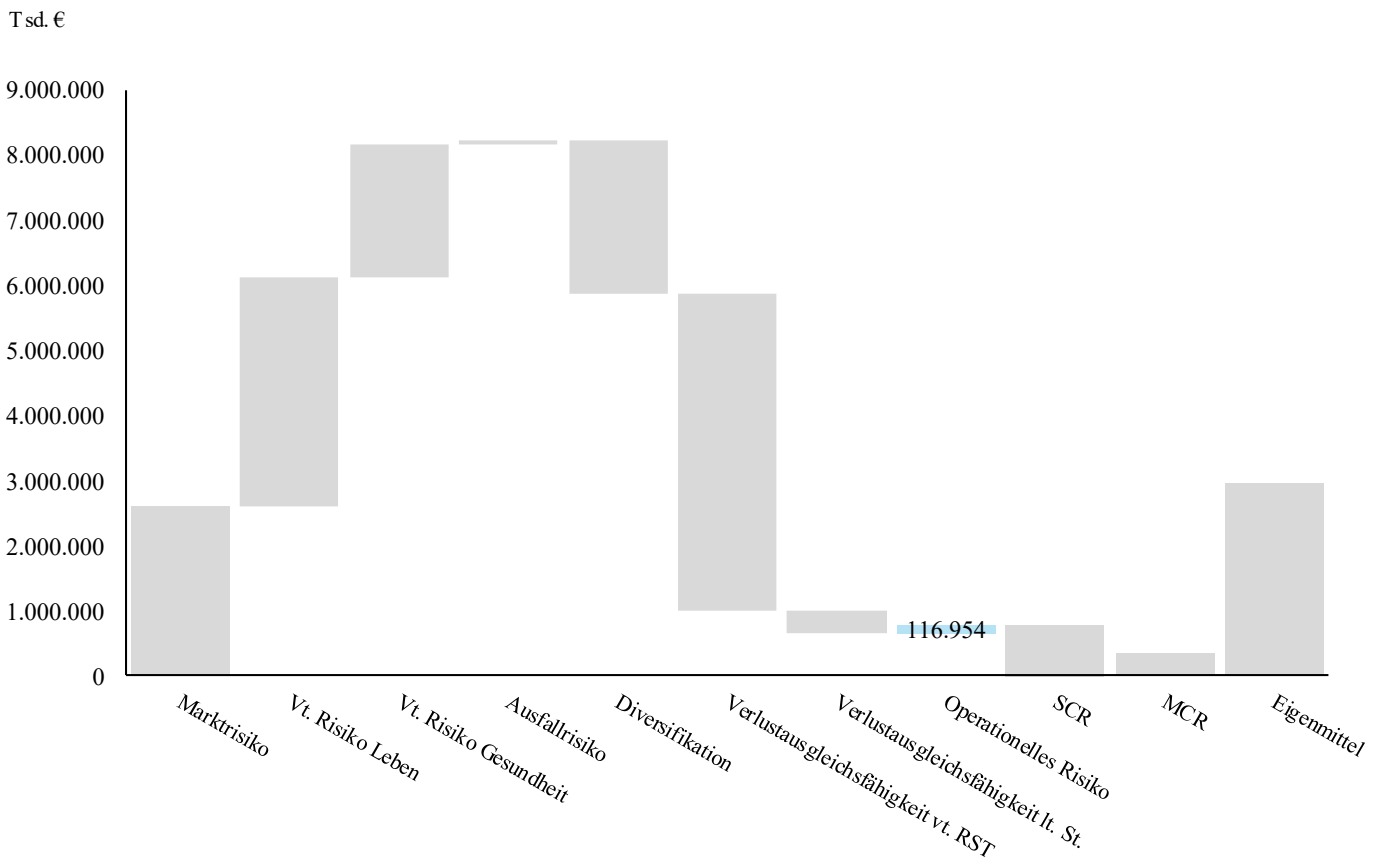

Im Rahmen der vierteljährlichen unternehmensinternen Risikobewertung erfolgt gegenüber der Berechnung gemäß Solvency II – Standardformel eine risikoorientierte Quantifizierung von Einzelrisiken, die sich zu der Risikokategorie „Operationelle Risiken“ zusammenfassen lassen. Im Rahmen dieser Risikoerhebung wurden im Berichtszeitraum gegenüber dem Vorjahr Einzelrisiken neu aufgenommen. In Summe ergab sich jedoch keine Auswirkung auf die Höhe der operationellen Risiken.

### C.5.2 Risikokonzentration

In Betrachtung der Einzelrisiken, die im Rahmen der unternehmensinternen Risikobewertung dem operationellen Risiko zugeordnet werden, lässt sich keine Risikokonzentration erkennen. Eines der größten Risiken in diesem Zusammenhang resultiert aus einer Verschlechterung des tatsächlichen gegenüber dem geplanten Kostenergebnis bestehend aus Verwaltungs-, Regulierungs- und Abschlusskosten.

### C.5.3 Risikominderungsmaßnahmen

Der ALTE LEIPZIGER – HALLESCHE Konzern ergreift Maßnahmen, um operationelle Risiken zu vermeiden oder zu vermindern. Zusätzlich zur Überprüfung der Risikominderungsmaßnahmen – im Rahmen der vierteljährlichen internen Risikoerhebung – erfolgt eine Überwachung ausgewählter Maßnahmen alle zwei Jahre im Zuge des Maßnahmencontrollings. Dieses dient der systematischen Überprüfung der Maßnahmen in Bezug auf Aktualität des Status, des Umsetzungstermins sowie der Beschreibung der Maßnahme. Die Wirksamkeit und Erfordernis der einzelnen Kontrollen innerhalb der Funktionsbereiche werden im Rahmen unseres IKS-Prozessmanagements jährlich überprüft.

Im Folgenden werden beispielhaft für einige Risiken die Minderungsmaßnahmen beschrieben:

#### **Prozessrisiken und Risiken der Informationstechnologie**

Die kontinuierliche Weiterentwicklung der Systeme, Produkte und Prozesse im Rahmen von komplexen Projekten zur Steigerung unserer Wettbewerbsfähigkeit erfordert beträchtliche Investitionen. Dem daraus resultierenden Risiko, geplante Ergebnisse sowie zu erreichende Zielvorgaben zu verfehlen, begegnen wir durch ein Projektsteuerungs- und Controllinggremium, dem die laufende Kontrolle der Investitionsrechnungen sowie die Überwachung der Realisierungszeitpunkte und der Amortisationsgrößen obliegt.

Die Sicherheit unserer Informationstechnologie und Datenhaltung wird durch den IT-Sicherheitsbeauftragten in Zusammenarbeit mit den IT-Fachbereichen gewährleistet. Zusätzlich befassen sich eigens gebildete Gremien mit den IT-spezifischen Risiken und den zu deren Steuerung erforderlichen Maßnahmen.

Durch die vorhandenen Gegensteuerungsmaßnahmen, insbesondere die Nutzung eines Ausweichrechenzentrums mit Parallelbetrieb und doppelter Datenhaltung sowie durch die Schadenversicherungen für Gebäudeinhalt, Betriebsunterbrechung und Folgen aus Cyberangriffen werden die Risiken begrenzt.

Zur Steuerung von Prozessrisiken wurden alle mit wesentlichen Risiken behafteten Geschäftsabläufe, inklusive der jeweiligen Kontrollmaßnahmen, erfasst und dokumentiert.

#### **Compliance-Risiken**

Zur Vermeidung von Compliance-Risiken besteht im Unternehmen eine dezentral ausgerichtete Compliance-Organisation. Der Compliance-Officer ist für die Identifikation und Analyse von Compliance-Risiken, die Entwicklung von risikobegrenzenden Maßnahmen und die Durchführung von Kontrollverfahren verantwortlich. Seine Aufgaben umfassen auch die Information und Beratung des Vorstandes. Das Compliance-Komitee unterstützt und berät den Compliance-Officer bei seinen Aufgaben. Die Sicherstellung der Einhaltung von Recht und Gesetz sowie die Beachtung von Richtlinien und Grundsätzen in den Fachbereichen obliegen den Compliance-Verantwortlichen. Sie sind auch für die Wiederherstellung des regelkonformen Zustandes bei bereits eingetretenen Regelverstößen zuständig.

Durch zahlreiche präventiv wirkende Maßnahmen, wie Quartalsabfragen bei Compliance-Verantwortlichen oder Ad-hoc-Meldepflichten bei Compliance-Risiken, laufende Überprüfung der Risiken im Compliance-Komitee, verbindliche Vollmachtsrahmen mit Zeichnungslimiten für die Mitarbeiter sowie durch Funktionstrennungen und die Einhaltung des Vier-Augen-Prinzips, wird möglichen Compliance-Risiken

vorgebeugt. Darüber hinaus sollen ein für alle Mitarbeiter verbindlicher „Kodex für integrale Handlungsweisen“, ein „Lieferanten-Verhaltenskodex“ sowie ein „Verhaltenskodex für den Vertrieb von Versicherungsprodukten“ sicherstellen, dass die rechtlichen Rahmenbedingungen eingehalten werden und ein fairer, ehrlicher und verlässlicher Umgang, sowohl miteinander als auch mit den Kunden und Geschäftspartnern, erfolgt. Mitarbeiter werden bei Neueinstellung von ihren Vorgesetzten bezüglich geltender Gesetze, Urteile, interner Richtlinien und Arbeitsanweisungen geschult. Weiterhin wurde die Überwachung einer angemessenen Betrugsprävention durch den Compliance-Officer als Aufgabe in das Compliance-Management-System im ALTE LEIPZIGER – HALLESCHE Konzern aufgenommen. Hierzu wurden von den Fachabteilungen weitere Maßnahmen eingerichtet, wie beispielsweise Kontrollen bestimmter Zahlungsvorgänge, die Einrichtung eines Betrugsmanagements sowie Vorgaben für die Reisekostenabrechnung mit Nachweispflicht.

### **Personelle Risiken**

Zur Erfüllung der Funktionen in den einzelnen Organisationseinheiten bedarf es einer entsprechenden Personalausstattung um das Risiko personeller Engpässe zu vermeiden. Hierfür liefern unsere systematischen Personal- und Kapazitätsplanungen die Grundlage.

Möglichen Risiken aufgrund der demografischen Entwicklung und deren Auswirkungen auf den Arbeitsmarkt wird durch eine kontinuierliche Personalentwicklung, die Ausbildung von eigenen qualifizierten Nachwuchskräften, die Optimierung der Vereinbarkeit von Beruf und Familie und unsere innerbetrieblichen fachlichen Weiterbildungsangebote vorgebeugt. Dies soll zu einer starken Mitarbeiterbindung beitragen und das vorhandene Know-how sicherstellen.

### **Katastrophenrisiken**

Zur Begrenzung von möglichen Risiken im Fall von Naturkatastrophen, Pandemie, Terrorismus oder Cyberattacken ist ein betriebliches Kontinuitätsmanagement (BKM) implementiert. Die darin festgelegten organisatorischen Maßnahmen stellen sicher, dass nach Eintritt von katastrophalen Ereignissen oder Angriffen auf das Unternehmen das Leben und die Gesundheit der Mitarbeiter geschützt werden, die Sofortmaßnahmen zur Schadenbegrenzung eingeleitet werden, die ertragskritischen Geschäftsprozesse soweit wie möglich aufrechterhalten bleiben und der Normalbetrieb so schnell wie möglich wiederhergestellt wird, sodass dem ALTE LEIPZIGER – HALLESCHE Konzern kein nachhaltiger Schaden entsteht.

Weiterhin ist im Rahmen des Extremereignis-Managements eine umfassende Stör- und Notfallorganisation zur Sicherheit der Mitarbeiter, der Technik und der Gebäude im Fall von Brand, Explosion und sonstigen Unfällen eingerichtet.

### **Rechtliche und sonstige operationelle Risiken**

Aufgrund veränderter politischer, rechtlicher sowie regulatorischer Rahmenbedingungen können sich Risiken im Hinblick auf unser Geschäftsmodell, die Geschäftsprozesse und die betrieblichen Systeme ergeben.

Zur Begrenzung dieser Risiken erfolgt in den entsprechenden Fachbereichen, insbesondere für rechtliche, aktuarielle und bilanzielle Fragen, eine konsequente und fortlaufende Überwachung sowie Prüfung hinsichtlich der Auswirkung derartiger Änderungen auf die Vermögens-, Finanz- und Ertragslage unseres

Unternehmens. Vor diesem Hintergrund verfolgen und analysieren wir die aktuelle Rechtsprechung, wie zum Beispiel zur europarechtlichen Zulässigkeit des früheren so genannten Policenmodells. Aus heutiger Sicht haben wir für die aus den entsprechenden Urteilen des Europäischen Gerichtshofs (EuGH) und des Bundesgerichtshofs (BGH) resultierenden möglichen Belastungen angemessen bilanziell vorgesorgt.

### Risiken im vertrieblichen Umfeld

Auf dem Vermittlermarkt sind verstärkt Konzentrationsbewegungen durch Aufkäufe und Zusammenschlüsse von Vermittlern sowie deren Hinwendung zu Vermittlerpools zu beobachten. Ziel ist es, durch eine Erhöhung der Diversifikation der Vertriebswege einer weiteren Konzentration entgegenzuwirken. Für die kommenden Jahre können steigende Risiken im vertrieblichen Umfeld durch regulatorische Eingriffe nicht ausgeschlossen werden.

#### C.5.4 Risikosensitivität

Eine Risikosensitivität des operationellen Risikos im Sinne der Solvency II-Standardformel ergibt sich aus einer Veränderung der Quantifizierung der zu Grunde liegenden Größen. Wie bereits erwähnt, lässt sich der unterstellte Wirkungszusammenhang zwischen diesen Größen und dem tatsächlichen Risiko nicht zwangsläufig beobachten.

Eine Verringerung beziehungsweise ein Anstieg des operationellen Risikos ist zurückzuführen auf die Risikotreiber der maßgeblichen Einzelrisiken. Ein Anstieg des Risikos könnte beispielsweise aus einem Anstieg von Cyberangriffen, die die Sicherheit unserer Informationstechnologie beeinflussen würden oder aus einer Veränderung des rechtlichen Umfeldes, resultieren.

Stresstests und Szenarioanalysen werden insbesondere zur Bewertung operationeller Einzelrisiken im Rahmen unseres Risikokontrollprozesses eingesetzt. Ein Beispiel hierfür ist das Risiko der Aufrechterhaltung der Betriebsbereitschaft etwa durch Pandemien oder Stromausfälle.

## C.6 Andere wesentliche Risiken

*Weitere Risiken, denen das Unternehmen ausgesetzt ist, sind das Reputationsrisiko (die Gefahr der Schädigung des Rufes) und das strategische Risiko (das Treffen falscher strategischer Entscheidungen). Beide spielen ihrer Größe nach allerdings nur eine untergeordnete Rolle. Gleichwohl unterliegen sie einer regelmäßigen Überwachung.*

Mindestens einmal jährlich erfolgt im Rahmen des ORSA eine Analyse und Bewertung der Risikosituation aus unternehmensindividueller Sicht, was auch eine Identifikation der Risiken beinhaltet, die durch die Standardformel nicht abgebildet werden. Solche Risiken wurden in Form des Reputations- und des strategischen Risikos identifiziert. Diese Risiken sind gemäß der unternehmensinternen Bewertung ihrer Höhe nach nicht wesentlich. Gleichwohl wird ihnen eine hohe Bedeutung beigemessen, so dass sie vierteljährlich analysiert und bewertet werden. Risikokonzentrationen können für beide Risiken nicht festgestellt werden.

## C.6.1 Strategisches Risiko

Das strategische Risiko beschreibt das Gefährdungspotenzial, dass strategische Geschäftsentscheidungen nicht an bestehenden und künftigen Anforderungen der Kunden, Marktgegebenheiten und -entwicklungen oder sonstigen wirtschaftlichen Rahmenbedingungen ausgerichtet sind, nicht an ein verändertes ökonomisches, technologisches, ökologisches und soziales Umfeld angepasst oder in der Organisation unzureichend implementiert und umgesetzt werden.

Zur Vermeidung und Begrenzung der Auswirkung des strategischen Risikos ist ein standardisierter Strategieprozess implementiert. Auf Basis von Markt-, Umwelt- und Unternehmensanalysen sowie Strategiesitzungen auf Vorstandsebene erfolgt eine laufende Überprüfung der Geschäftsstrategie und der geschäftspolitischen Grundsätze sowie ein regelmäßiger Informationsaustausch in den Gremien.

Auf Grundlage der aus dem Strategieprozess abgeleiteten Ergebnisse und der mittelfristigen Planung werden jährlich Unternehmensziele zu Produkten, Kunden, Finanzen und Ressourcen definiert, verabschiedet und kontrolliert. Die Geschäftsstrategie dient als Grundlage für die jährliche Anpassung und Weiterentwicklung der Risikostrategie. Die Konsistenz von Risiko- und Geschäftsstrategie wird jährlich überprüft.

Im Vergleich zum Vorjahr sind keine wesentlichen Veränderungen des Risikos festzustellen.

Eine Sensitivität der Risikohöhe kann sich beispielsweise aus einer Reduzierung der zur Verfügung stehenden Kapazitäten zur Umsetzung strategischer Projekte ergeben.

## C.6.2 Reputationsrisiko

Das Reputationsrisiko beschreibt das Gefährdungspotenzial einer Beschädigung des Rufes und des Images unserer Gesellschaft. Dies kann Folge einer negativen Wahrnehmung in der Öffentlichkeit, bei Kunden und Geschäftspartnern sein. Das Reputationsrisiko kann dabei sowohl einzeln als auch im Zusammenhang mit anderen Risiken (z. B. Compliance Risiko) auftreten und einen negativen Einfluss auf die Kundenbindung haben. Eine mögliche Folge ist neben einem Rückgang des Neugeschäfts eine Steigerung der Stornoquote im Bestand, was zu einer Schwächung der Wettbewerbsfähigkeit führen kann.

Dem Reputationsrisiko wird durch Maßnahmen wie eine koordinierte und qualitätsgesicherte Darstellung des Unternehmens in der Presse und Öffentlichkeit, durch die Einhaltung des verbindlichen "Kodex für integre Handlungsweisen" und datenschutzrechtlicher Auflagen sowie durch die Compliance-Organisation begegnet.

Im Vergleich zum Vorjahr sind keine wesentlichen Veränderungen des Risikos festzustellen.

Eine Sensitivität der Risikohöhe kann sich beispielsweise aus einer gesteigerten medialen Aufmerksamkeit ergeben, die der Gesellschaft zuteilwird.



## C.7 Sonstige Angaben

Im Hinblick auf das Risikoprofil der Gesellschaft sind darüber hinaus Nachhaltigkeitsrisiken Betrachtungsgegenstand des Risikomanagements. Details hierzu können dem Geschäfts- und Nachhaltigkeitsbericht entnommen werden. Die Auswirkungen klimabezogener Risiken wurden beispielsweise im Rahmen interner Stresstests untersucht.

Zusätzlich zu den in den vorangehenden Kapiteln dargestellten Berechnungen werden vierteljährlich unternehmensindividuelle Stresstests aus HGB-Sicht durchgeführt. Es ergaben sich in diesem Zusammenhang keine Erkenntnisse über wesentliche Risiken oder Ereignisse, die über die bereits dargestellten hinausgehen.

Darüber hinaus sind keine weiteren Angaben zu machen.

## D Bewertung für Solvabilitätszwecke

Vermögenswerte	SII-Wert 31.12.2019 in Tsd. €	SII-Wert 31.12.2018 in Tsd. €	Differenz in Tsd. €
Latente Steueransprüche	0	0	0
Überschuss bei den Altersversorgungsleistungen	7.758	3.607	4.151
Immobilien und Sachanlagen für den Eigenbedarf	67.759	67.517	242
Anlagen (außer Vermögenswerten für indexgebundene und fondsgebundene Verträge)	29.174.611	26.340.588	2.834.023
Immobilien (außer zur Eigennutzung)	1.712.858	1.543.778	169.079
Anteile an verbundenen Unternehmen, einschließlich Beteiligungen	834.523	794.388	40.135
Aktien	43	43	0
Aktien – nicht notiert	43	43	0
Anleihen	24.585.242	22.125.722	2.459.520
Staatsanleihen	14.676.426	12.383.044	2.293.382
Unternehmensanleihen	9.908.817	9.742.678	166.139
Organismen für gemeinsame Anlagen	1.933.277	1.798.624	134.653
Derivate	9.300	15.641	-6.341
Einlagen außer Zahlungsmitteläquivalenten	99.368	62.392	36.976
Vermögenswerte für index- und fondsgebundene Verträge	1.599.926	1.208.831	391.095
Darlehen und Hypotheken	122.416	164.774	-42.358
Policendarlehen	19.623	20.485	-861
Darlehen und Hypotheken an Privatpersonen	102.793	144.289	-41.496
Forderungen gegenüber Versicherungen und Vermittlern	119.948	101.625	18.323
Forderungen (Handel, nicht Versicherung)	47.633	42.893	4.740
Zahlungsmittel und Zahlungsmitteläquivalente	296.940	158.760	138.180
Sonstige nicht an anderer Stelle ausgewiesene Vermögenswerte	73.881	53.809	20.072
<b>Vermögenswerte insgesamt</b>	<b>31.510.872</b>	<b>28.142.403</b>	<b>3.368.469</b>

<b>Verbindlichkeiten</b>	<b>SII-Wert 31.12.2019 in Tsd. €</b>	<b>SII-Wert 31.12.2018 in Tsd. €</b>	<b>Differenz in Tsd. €</b>
Versicherungstechnische Rückstellungen – Lebensversicherung (außer fonds- und indexgebundenen Versicherungen)	26.472.287	23.604.606	2.867.681
Versicherungstechnische Rückstellungen – Krankenversicherung (nach Art der Lebensversicherung)	-709.953	-684.032	-25.921
Bester Schätzwert	-1.081.108	-1.009.340	-71.768
Risikomarge	371.156	325.308	45.847
Versicherungstechnische Rückstellungen – Lebensversicherung (außer Krankenversicherungen und fonds- und indexgebundenen Versicherungen)	27.182.239	24.288.638	2.893.602
Bester Schätzwert	26.707.313	23.719.437	2.987.876
Risikomarge	474.927	569.201	-94.275
Versicherungstechnische Rückstellungen – fonds- und indexgebundene Versicherungen	1.083.870	724.108	359.763
Bester Schätzwert	771.239	368.784	402.454
Risikomarge	312.632	355.324	-42.692
Andere Rückstellungen als versicherungstechnische Rückstellungen	58.526	60.715	-2.189
Rentenzahlungsverpflichtungen	14.532	11.043	3.489
Depotverbindlichkeiten	78.828	58.045	20.784
Latente Steuerschulden	464.618	424.281	40.337
Derivate	10.552	17.125	-6.573
Verbindlichkeiten gegenüber Versicherungen und Vermittlern	144.058	123.214	20.843
Verbindlichkeiten gegenüber Rückversicherern	0	0	0
Verbindlichkeiten (Handel, nicht Versicherung)	1.867	1.878	-11
Sonstige nicht an anderer Stelle ausgewiesene Verbindlichkeiten	233.348	234.543	-1.194
<b>Verbindlichkeiten insgesamt</b>	<b>28.562.487</b>	<b>25.259.558</b>	<b>3.302.929</b>
<b>Überschuss der Vermögenswerte über die Verbindlichkeiten</b>	<b>2.948.385</b>	<b>2.882.845</b>	<b>65.540</b>

## D.1 Vermögenswerte

*Im Rahmen des Jahresabschlusses findet eine Bewertung der Vermögenswerte (im Wesentlichen Kapitalanlagen) zu Buchwerten nach handelsrechtlichen Vorschriften statt. Die Kapitalanlagen werden mit den Kosten zum Zeitpunkt des Kaufes (Anschaffungskosten) bilanziert. Demgegenüber erfolgt die Bewertung unter Solvency II nach Marktwerten. Dies sind am Markt verfügbare Preise zum Stichtag sofern diese verfügbar sind. Falls solche Preise nicht verfügbar sind, erfolgt eine modellbasierte Bewertung, in der am Markt ablesbare Daten zum Stichtag einfließen.*

<b>Vermögenswerte</b>	<b>HGB</b> in Tsd. €	<b>Solvency II</b> in Tsd. €	<b>Differenz</b> in Tsd. €
Immaterielle Vermögenswerte	3.412	0	-3.412
Latente Steueransprüche	0	0	0
Überschuss bei den Altersversorgungsleistungen	31.605	7.758	-23.847
Immobilien und Sachanlagen für den Eigenbedarf	48.886	67.759	18.874
Anlagen (außer Vermögenswerten für indexgebundene und fondsgebundene Verträge)	24.808.163	29.174.611	4.366.448
Immobilien (außer zur Eigennutzung)	1.066.543	1.712.858	646.314
Anteile an verbundenen Unternehmen, einschließlich Beteiligungen	661.839	834.523	172.683
Aktien	43	43	0
Aktien – notiert		0	0
Aktien – nicht notiert	43	43	0
Anleihen	21.236.993	24.585.242	3.348.249
Staatsanleihen	12.566.731	14.676.426	2.109.695
Unternehmensanleihen	8.670.263	9.908.817	1.238.554
Strukturierte Schuldtitel	0	0	0
Besicherte Wertpapiere	0	0	0
Organismen für gemeinsame Anlagen	1.743.373	1.933.277	189.904
Derivate	0	9.300	9.300
Einlagen außer Zahlungsmitteläquivalenten	99.371	99.368	-3
Sonstige Anlagen	0	0	0
Vermögenswerte für index- und fondsgebundene Verträge	1.599.926	1.599.926	0
Darlehen und Hypotheken	116.829	122.416	5.587
Policendarlehen	19.623	19.623	0
Darlehen und Hypotheken an Privatpersonen	97.206	102.793	5.587
Sonstige Darlehen und Hypotheken	0	0	0
Einforderbare Beträge aus Rückversicherungsverträgen von:	189.809	0	-189.809
Nichtlebensversicherungen und nach Art der Nichtlebensversicherung betriebenen Krankenversicherungen	0	0	0
Nichtlebensversicherungen außer Krankenversicherungen	0	0	0
nach Art der Nichtlebensversicherung betriebenen Krankenversicherungen	0	0	0
Lebensversicherungen und nach Art der Lebensversicherung betriebenen Krankenversicherungen außer Krankenversicherungen und fonds- und indexgebundenen Versicherungen	189.809	0	-189.809
nach Art der Lebensversicherung betriebenen Krankenversicherungen	0	0	0
Lebensversicherungen außer Krankenversicherungen und fonds- und indexgebundenen Versicherungen	189.809	0	-189.809
Lebensversicherungen, fonds- und indexgebunden	0	0	0
Depotforderungen	0	0	0
Forderungen gegenüber Versicherungen und Vermittlern	287.199	119.948	-167.251
Forderungen gegenüber Rückversicherern	0	0	0
Forderungen (Handel, nicht Versicherung)	47.633	47.633	0
Eigene Anteile (direkt gehalten)	0	0	0
In Bezug auf Eigenmittelbestandteile fällige Beträge oder ursprünglich eingeforderte, aber noch nicht eingezahlte Mittel	0	0	0
Zahlungsmittel und Zahlungsmitteläquivalente	296.940	296.940	0
Sonstige nicht an anderer Stelle ausgewiesene Vermögenswerte	290.136	73.881	-216.255
<b>Vermögenswerte insgesamt</b>	<b>27.720.537</b>	<b>31.510.872</b>	<b>3.790.335</b>

## Bewertung der Kapitalanlagen und zugrundeliegende Annahmen

Die Buchwerte der Kapitalanlagen ergeben sich zunächst aus den Anschaffungskosten der jeweiligen Vermögensgegenstände zum Zeitpunkt des Kaufes. Die Anschaffungskosten spiegeln dabei die Marktdaten zum Kaufzeitpunkt wider. Das sind insbesondere das Zinsniveau beziehungsweise die gesamte Zinskurve, Zins-Spreads, Aktienkurse und Immobilienpreise, aber auch Volatilitäten für Optionen auf Aktien oder beispielsweise für Swaptions und auch erwartete Inflationsraten und andere konjunkturelle Faktoren, die den Preis beeinflussen können. In der Folgezeit kann sich der Buchwert durch planmäßige Abschreibungen (beispielsweise Absetzung für Abnutzungen bei Immobilien), außerplanmäßige Abschreibungen (aufgrund des Niederstwertprinzips) oder durch Zuschreibungen gemäß den handelsrechtlichen Vorschriften verändern. Ferner werden bei Zinspapieren in den Anschaffungskosten enthaltene Agien/Disagien mittels Zins-Amortisierungen über die Laufzeit verteilt. Auch weitere Transaktionen – insbesondere Käufe – desselben Vermögensgegenstands beeinflussen den Buchwert indem ein Durchschnitt über alle Käufe und somit ein Mischkurs gebildet wird. Der Buchwert entspricht dabei in der Regel weder den Wiederbeschaffungskosten noch dem Marktwert.

Die Ermittlung der Marktwerte der Kapitalanlagen erfolgt grundsätzlich marktkonsistent, d.h. mittels am Markt verfügbarer Preise und anderer Marktdaten des Bewertungsstichtags. Dies ist jedoch nur für Marktdaten möglich und sinnvoll, die aus tiefen, liquiden und transparenten Marktsegmenten stammen und deshalb als verlässlich gelten können. Wenn keine verlässlichen Daten vorliegen, muss auf Bewertungsmodelle zurückgegriffen werden. In diesem Fall dürfen die Modellierungsannahmen nicht im Widerspruch zu den vorhandenen und verlässlichen Marktdaten stehen („Mark-to-Model-Ansatz“).

Die preisbestimmenden Faktoren ändern sich laufend und führen in der Folge zu anderen Marktpreisen für diese Vermögensgegenstände, die dann von den historischen Marktpreisen – also den Anschaffungskosten – abweichen. In der Solvenzbilanz werden die zum jeweiligen Stichtag gültigen Marktpreise, die die Verhältnisse zu dem Zeitpunkt abbilden, angesetzt.

Die Unterschiede zwischen Buch- und Zeitwerten resultieren demnach in der Regel aus unterschiedlichen am Markt feststellbaren preisbestimmenden Faktoren zu unterschiedlichen Zeitpunkten, die sich auf jeden Vermögensgegenstand unterschiedlich auswirken können.

Im Folgenden werden die wesentlichen Bewertungseffekte beschrieben, die Quantifizierung der Unterschiede erfolgt in der Tabelle auf der vorherigen Seite.<sup>12</sup> Eine Zuordnung der Bewertungseffekte auf die verschiedenen preisbestimmenden Faktoren ist allerdings nicht möglich, wie nachfolgend deutlich wird.

Eigegenutzte und sonstige **Immobilien** werden im HGB-Jahresabschluss mit den Anschaffungs- oder Herstellungskosten abzüglich planmäßiger Abschreibungen (im Durchschnitt ungefähr 2 % auf das Gebäude, nicht auf das Grundstück, im abgelaufenen Geschäftsjahr 21.995 Tsd. €) entsprechend der voraussichtlichen Nutzungsdauer und gegebenenfalls erforderlicher Sonderabschreibungen bewertet. Das Wertaufholungsgebot gemäß § 253 Abs. 5 HGB wird beachtet.

Im Gegensatz dazu wird unter Solvency II mit den gemäß Immobilienwertermittlungsverordnung nach dem Ertragswertverfahren ermittelten Zeitwerten gerechnet. Der Bewertungsunterschied in Höhe von 665.188 Tsd. € ergibt sich im Wesentlichen aus den unter HGB berücksichtigten Normalabschreibungen auf das Gebäude sowie aus den nach HGB nicht berücksichtigten Zeitwerterhöhungen, die über die fortgeführten Anschaffungskosten hinausgehen. Diese Zeitwerterhöhungen spiegeln die Verkehrswertveränderungen auf dem Immobilienmarkt seit dem Kauf oder dem Bau des Objektes wider. Die betragsmäßige

<sup>12</sup> In dieser und den nachfolgenden Tabellen können durch Rundung der Zahlen Differenzen in den Summen entstanden sein.

Aufteilung des Bewertungsunterschieds auf die beiden Effekte ist aufgrund des Alters vieler Immobilien nur mit unverhältnismäßig hohem Aufwand möglich.

Das Ertragswertverfahren bestimmt den Objektwert anhand der zu erwartenden zukünftigen Immobilienerträge, insbesondere der erwarteten Mieten. Der Wert ergibt sich hierbei aus der Summe der Barwerte aller bei ordnungsgemäßer Bewirtschaftung eines Grundstücks nachhaltig erzielbaren Reinerträge einschließlich des Barwerts des Bodenwertes. Der Barwert wird abweichend zu Rentenpapieren durch Diskontierung mit dem Liegenschaftszins gebildet, der von Objekt zu Objekt abweichen kann. Der Liegenschaftszins ist der Zinssatz, mit dem sich der Verkehrswert von Grundstücken im Durchschnitt marktüblich verzinst. Die Liegenschaftszinssätze sind die Zinssätze, mit denen Verkehrswerte von Grundstücken je nach Grundstücksart im Durchschnitt marktüblich verzinst werden (§14 Abs. 3 ImmoWertV). In Deutschland wird er unter anderem vom jeweiligen lokalen Gutachterausschuss retrograd anhand von vergangenen Markttransaktionen ermittelt.

Der Mietzins hat den größten Einfluss auf das Bewertungsergebnis eines Objekts und ist somit der entscheidende Werttreiber bei der Anwendung des Ertragswertansatzes. Die zum Wertermittlungsstichtag angesetzten zukünftigen Mieteinnahmen werden sich jedoch größtenteils im Laufe der Zeit verändern. Zukünftige Mieteinnahmen müssen daher geschätzt werden. Der Ertragswert einer Immobilie entwickelt sich somit – unter Vernachlässigung anderer Faktoren – im Zeitablauf parallel zur Entwicklung des Mietmarktes. Da Schätzungen naturgemäß Unsicherheiten enthalten, wird der Immobilienwert stets stichtagsbezogen bestimmt und dann im Zeitverlauf angepasst.

Die wesentlichen preisbestimmenden Faktoren bei der Immobilienwertermittlung sind somit der erwartete Jahresrohertrag, der Bodenwert, der Liegenschaftszins, die geschätzten Bewirtschaftungskosten und die vermutete Restnutzungsdauer der baulichen Anlagen. Um die Bewertungsunterschiede zwischen HGB und Solvency II anhand dieser Faktoren zu erklären, müssten diese auch für den Kauf- beziehungsweise Erstellungszeitpunkt für jedes Objekt vorliegen. Zudem würden neben den historischen Kaufnebenkosten, die mittlerweile rund 10 % ausmachen, die Aktivierungen und die Abschreibungen je Objekt seit dem Kauf- beziehungsweise Erstellungszeitpunkt benötigt. Bei Objekten, die teilweise über 50 Jahre im Bestand sind, liegen die benötigten Daten nicht vollständig vor.

**Beteiligungen und verbundene Unternehmen** werden unter HGB mit historischen Anschaffungskosten bilanziert. Bei voraussichtlich dauernder Wertminderung wird auf den niedrigeren beizulegenden Zeitwert abgeschrieben.

Unter Solvency II ist in der Solo-Bilanz folgende Bewertungshierarchie vorgesehen: Börsenwert, Unternehmenswert nach der „adjusted equity“-Methode gemäß IFRS oder die Bewertungsmethode aus dem Jahresabschluss abzüglich Geschäfts- und Firmenwert und immaterieller Vermögensgegenstände. Die ersten beiden Optionen sind für die Beteiligungen der ALTE LEIPZIGER Lebensversicherung nicht verfügbar. Für die Bewertung der nicht notierten Aktien / Beteiligungen von Nicht-Finanzinstituten wurde ein externes Bewertungsgutachten herangezogen, das jährlich zu Jahresanfang aktualisiert wird. Die Bewertung erfolgte anhand üblicher und anerkannter Bewertungsmethoden. Bei Geringfügigkeit der Beteiligung werden jeweils die historischen Anschaffungskosten angesetzt.

Der Wert der Beteiligungen und Verbundenen Unternehmen ist unter Solvency II im Vergleich zum Vorjahr um 40.135 Tsd. € gestiegen. Der Anstieg lässt sich auf eine Neuinvestition im Bereich Infrastructure Debt zurückführen, die in Form einer Beteiligung erfolgte. Der Rückgang des Wertansatzes bei der ALTE

LEIPZIGER Holding AG und die planmäßigen Abschreibungen im Bereich der Windkraftanlagen konnten hierdurch überkompensiert werden.

**Staatsanleihen, sonstige Anleihen und strukturierte Produkte** werden im Rahmen des HGB-Jahresabschlusses zu fortgeführten Anschaffungskosten (Anschaffungskosten zu- oder abzüglich der kumulierten Amortisation einer Differenz zwischen Anschaffungskosten und Rückzahlungsbetrag unter Anwendung der Effektivzinsmethode) angesetzt. Strukturierte Produkte im Sinne von Solvency II befinden sich nicht im Bestand.

Unter Solvency II werden - sofern vorhanden und aktuell - Börsenschlusskurse zu Grunde gelegt (mark-to-market). Bei nicht notierten Papieren oder nicht nutzbaren Börsenkursen erfolgt eine theoretische Bewertung (mark-to-model). Das ist bei dem vorhandenen Bestand überwiegend der Fall. Der theoretische Kurswert des Papiers ist der Barwert aller in der Zukunft erwarteten Zahlungen (das heißt Kuponzahlungen und Nennwertrückzahlung). Diskontiert wird mit der Swapkurve zum Stichtag zuzüglich Risikoaufschlägen zur Abbildung des Bonitätsrisikos und der Liquidität. Diese Risikoaufschläge werden als Spreads bezeichnet und können für Gruppen von Emittenten und Titelarten zusammengefasst werden. Die Spreads werden für jede definierte Gruppe von Papieren auf der Basis von beobachteten Marktdaten und Broker-Quotes geschätzt. Die Qualität der Schätzung wird regelmäßig im Rahmen des Jahresabschlusses vom Wirtschaftsprüfer überprüft. Bei Anleihen mit eingebetteten Optionen werden die Optionsrechte in der Bewertung berücksichtigt.

Die Marktwerte inklusive Stückzinsen liegen zum 31.12.2019 im Wesentlichen aufgrund des zum Bewertungsstichtag niedrigen Zinsniveaus mit 3.348.249 Tsd. € deutlich über den Buchwerten. Im Gegensatz zu den nach HGB ausgewiesenen Zeitwerten enthalten die Solvency II-Kurswerte der Anleihen auch die aufgelaufenen Stückzinsen, die rund 216.255 Tsd. € ausmachen (dirty price). Die Differenz aus der reinen Marktbewertung ohne Stückzinsen beträgt 3.131.994 Tsd. €.

Der Wert von Rentenpapieren und auch von Hypotheken (Staatsanleihen, sonstigen Anleihen, strukturierte Produkte) ist abhängig von der Höhe der Kupons, der (Rest-)Laufzeit, der am Markt vorherrschenden Zinskurve und dem Spread, der für ein erhöhtes Bonitätsrisiko des Emittenten beziehungsweise Schuldners oder für eine geringere Liquidität des Papiers verlangt wird. Während der Kupon einer Anleihe in der Regel über die Laufzeit festgelegt ist und sich auch das Fälligkeitsdatum in der Regel nicht ändert, wohl aber die Restlaufzeit mit jedem Tag kürzer wird, unterliegen die Marktzinsen und der Spread während der Laufzeit vielfältigen Änderungen. Aufgrund der unterschiedlichen Kaufzeitpunkte der einzelnen Rentenpapiere beinhalten die in der Tabelle dargestellten Differenzen zwischen HGB- und Marktwertbilanzierung die unterschiedlichen Zinskurven, Spreads und sonstigen preisbestimmenden Faktoren über alle Papiere. Für eine ursachenbezogene Aufteilung der Unterschiede zwischen Markt- und Buchwerten ist es somit notwendig, die risikolosen Zinskurven und die Spreads sowie gegebenenfalls weitere preisbestimmende Faktoren zum Kaufzeitpunkt eines jeden Rentenpapiers zu kennen und diese mit den preisbestimmenden Faktoren zum Bewertungsstichtag zu vergleichen. Auf dieser Grundlage könnten die Unterschiede quellenbezogen mit hohem Aufwand quantifiziert werden, sofern die Daten systemseitig vorhanden wären.

Der Marktzinssatz ist der wichtigste, gleichzeitig aber auch der volatilste Parameter zur Bewertung einer Anleihe. Eine Änderung des Zinssatzes hat folgende Auswirkungen für den Inhaber einer Anleihe:

- Der Marktzins und der Wert der Anleihe haben einen negativen Zusammenhang: Steigt der Marktzins fällt der Anleihewert und umgekehrt.

- Die über die Laufzeit anfallenden Rückzahlungsbeträge (Kupon und Tilgung) werden zum neuen Marktzinssatz wieder angelegt. Steigt der Zinssatz, steigt demnach auch der Betrag, der aus der Wiederanlage der Rückzahlungsbeträge resultiert (der Zinseszins).
- Die Kupon-Zahlungen der Anleihe bleiben in der Regel unverändert.

Da zum Laufzeitende der Nennwert der Anleihe zurückgezahlt wird, bewegt sich der Kurs der Anleihe gegen Ende der Laufzeit in Richtung ihres Nennwerts. Diese Bewegung hin zum Nennwert ist als „Pull-to-par“-Effekt bekannt.

Kursänderungen, die sich rein aus dem Zeitverlauf ergeben – ohne eine Veränderung der Zinsstrukturkurve – werden als „Rolling down the yield curve“-Effekt bezeichnet. Abbilden lässt sich dieser Effekt über die Bestimmung des Anleihekurses zu jedem Zeitpunkt der Laufzeit unter der Annahme einer konstanten und normalen Zinsstrukturkurve. Dabei steigt der Anleihewert zu Beginn über den Ausgabekurs und fällt dann im Zeitverlauf wieder bis auf den Nennwert. Der anfängliche Kursanstieg ist durch die niedrigere Diskontierung der gleichen Kupons bedingt. Die niedrigere Diskontierung ergibt sich aus den geringeren Zinssätzen und den verkürzten Abzinsungszeiträumen. Das Ausmaß des Anstiegs ist dabei von der Steilheit der Zinsstrukturkurve abhängig. Gegen Ende der Laufzeit dominiert jedoch das Wegfallen der vom Emittenten bereits geleisteten Kuponzahlungen die Entwicklung des Anleihekurses. Es kommt zum bereits beschriebenen „Pull-to-par“-Effekt.

Die im Bestand befindlichen Rentenpapiere mit verkauften Kündigungsrechten (sogenannte Callables) haben neben den oben genannten preisbestimmenden Faktoren noch einen weiteren wertbestimmenden Parameter: die am Markt vorherrschende implizite Volatilität. Dabei bedeutet eine höhere implizite Volatilität eine größere erwartete Schwankungsbreite der Zinsen, die Wahrscheinlichkeit einer Kündigung nimmt dabei zu und der Wert der Call-Option steigt. Da die Option verkauft wurde, sinkt der Wert des kündbaren Papiers mit steigender Volatilität und umgekehrt. Aufgrund des Umfangs der kündbaren Papiere wird der Einfluss der impliziten Volatilität auf den Wert des Portfolios als vernachlässigbar erachtet.

Zusammenfassend kann man sagen, dass die Dynamik von Veränderungen von Anleihekursen zwischen einem historischen Zeitpunkt der Anschaffung eines Wertpapiers (Buchwerte) und einer aktuellen Stichtagsbewertung (Solvency II) in erster Linie der Veränderung der maßgeblichen Marktzinssätze geschuldet ist. Da die Zinsen bereits seit längerem tendenziell rückläufig sind, resultiert der höhere Marktwert der Rentenpapiere im Wesentlichen aus der Zinsveränderung. Des Weiteren beeinflussen die verlangten Spreads den Marktwert. Eher mathematisch-technischer Natur sind der „Rolling down the yield curve“-Effekt und der „Pull-to-par“-Effekt.

Eine Zurechnung der Wertdifferenzen zwischen HGB und Solvency II auf die vier beschriebenen Effekte ist technisch nicht darstellbar und wäre zudem unverhältnismäßig aufwändig.

Der Wert der Anleihen unter Solvency II ist im Vergleich zum Vorjahr um 2.459.520 Tsd. € gestiegen. Der Anstieg ist zum einen auf ein im Vergleich zum Vorjahr gefallenes Zinsniveau in Europa und zum anderen auf die positive Bestandsentwicklung der Kapitalanlagen zurückzuführen.

**Organismen für gemeinsame Anlage** (Investment-Fonds) werden im HGB-Jahresabschluss als eigener Vermögensgegenstand nach dem strengen Niederstwertprinzip mit den durchschnittlichen Anschaffungskosten oder den niedrigeren beizulegenden Zeitwerten am Bilanzstichtag bewertet. Der beizulegende Zeitwert bemisst sich nach den von der Verwahrstelle festgestellten Anteilsscheinpreisen auf Basis des Nettoinventarwertes (Net Asset Values, NAV) am Bilanzstichtag. Das Wertaufholungsgebot gemäß § 253 Abs.



5 HGB wird beachtet. Es erfolgt keine Aufteilung der Bestandteile des Fonds, wie es unter Solvency II nötig ist. Die ausgewiesenen HGB-Werte der einzelnen Fondsbestandteile sind in der HGB-Bilanz so nicht vorhanden, da die Fonds keinen Buchwert ihrer Vermögensgegenstände ausweisen. Bis auf die Derivateposition, die auf Basis der Anschaffungskosten im Fonds ermittelt werden konnte, wurde für die anderen Positionen der Buchwert jeweils über den Anteil der Position am Marktwert multipliziert mit dem Buchwert des Fonds ermittelt (pro rata).

Unter Solvency II ergibt sich bei einer Durchrechnung („Look-through“) der Marktwert als Summe der durchgerechneten Einzelpositionen. Wird der Fonds (bei Typ 2-Aktien) nicht durchgerechnet, dann nutzt die Stichtagsbilanz nach Solvency II die zum aktuellen Stichtag auf Basis des Nettoinventarwertes gebildeten Fondspreise. Diese Fondspreise weichen in der Regel von den vergangenheitsbezogenen Werten in der HGB-Bilanz ab, da sich die Marktverhältnisse und auch die Fondszusammensetzungen regelmäßig ändern, sodass sich Bewertungsdifferenzen automatisch ergeben. Zudem fließen Zinsen, Dividenden und Mieten den Fonds zu, während Kosten für die Verwaltung et cetera den Fonds entnommen werden und den NAV im Zeitablauf verändern. Fondsausschüttungen verringern den NAV ebenso.

Bei einer Durchrechnung von Fonds werden die Vermögengegenstände wie folgt bewertet:

- Die durchgerechneten Aktien werden in der Marktwertbilanz mit ihrem Börsenkurs zum Bewertungsstichtag angesetzt.
- Die Derivate in Spezialfonds werden mit ihrem Börsenkurs zum Stichtag bewertet.
- Immobilien werden nach Solvency II im Fonds ebenso bewertet wie in der Direktanlage.
- Der Marktwert der sonstigen Positionen aus Spezialfonds wie etwa Kasse und Forderungen ergibt sich aus dem Nominalwert beziehungsweise der Differenz zum Net Asset Value des Fonds.
- Der Marktwert der nicht durchgerechneten Publikumsfonds ergibt sich aus dem Net Asset Value beziehungsweise dem festgestellten Fondspreis des Publikumsfonds.

Der Marktwert der Investmentfonds übersteigt den Buchwert um 189.904 Tsd. € und im Vergleich zum Vorjahr hat sich der Solvency II-Wert um 134.653 Tsd. € erhöht. Die Ursachen für die Veränderungen sind zum einen die Aktienanteile in den Fonds in Verbindung mit hohen Aktienindexständen zum Jahresende 2019. Hinzu kommen Fondsdotierungen bei Immobilien und Infrastruktur-Fonds (90.997 Tsd. €). Die Datenlage bezüglich der Fonds ist nicht ausreichend, um die Wertveränderungen seit Auflegung der Fonds im Detail nachzuvollziehen und auf weitere Effekte aufzuteilen.

Die unter der Position „Derivate“ aufgeführten **Vorkäufe und Vorverkäufe** sind im Jahresabschluss nach HGB schwebende Geschäfte, die nicht bilanzwirksam sind. Der Betrag ist daher im Jahresabschluss nur in den Anhangangaben zu finden.

Unter Solvency II erfolgt die Bewertung anhand finanzmathematischer Grundsätze mit der zum Stichtag gültigen Zinskurve. Es gelten prinzipiell die bei den Anleihen aufgeführten Effekte.

**Tages- und Festgelder** (Einlagen außer Zahlungsmitteläquivalenten) werden unter HGB aufgrund ihrer täglichen Fälligkeit mit dem Nominalwert angesetzt. Unter Solvency II werden, sofern vorhanden, noch die aufgelaufenen Stückzinsen addiert.

**Darlehen und Hypotheken an Privatpersonen** werden analog zu Anleihen im HGB-Jahresabschluss mit den Anschaffungskosten zuzüglich oder abzüglich der kumulierten Amortisation einer Differenz zwischen Anschaffungskosten und Rückzahlungsbetrag unter Anwendung der Effektivzinsmethode angesetzt. Abschreibungen werden bei voraussichtlich dauerhafter Wertminderung vorgenommen. Ebenfalls analog zu Anleihen erfolgt gemäß Solvency II eine theoretische Bewertung: Der theoretische

Kurswert des Papiers ist der Barwert aller in der Zukunft erwarteten Zahlungen (das heißt Kuponzahlungen und Nennwertrückzahlungen). Diskontiert wird mit der Swapkurve zum Stichtag zuzüglich geschätzter Spreads zur Abbildung des Bonitätsrisikos und der Liquidität. Kündigungs- und Sondertilgungsrechte der Kunden werden bei der Bewertung allerdings nicht berücksichtigt. Der Marktwert von 102.793 Tsd. € liegt im Wesentlichen aufgrund des zum Bewertungsstichtag niedrigen Zinsniveaus deutlich über dem Buchwert von 97.206 Tsd. €.

**Investmentfonds für die fondsgebundene Lebensversicherung** werden im HGB-Jahresabschluss wie auch in Solvency II mit ihrem Zeitwert auf Basis der von der Verwahrstelle festgestellten Fondspreise (Nettoinventarwert) ausgewiesen.

**Policendarlehen** werden sowohl im HGB-Jahresabschluss als auch unter Solvency II mit den Anschaffungskosten (Buchwert) ausgewiesen, da ein jederzeitiges Rückzahlungsrecht des Schuldners besteht und die Darlehen somit täglich fällig sind.

### Aggregation der Anlagen in Anlageklassen

Die Aggregation der Anlagen erfolgt gemäß der Struktur in der Solvency II-Bilanz. Innerhalb der Assetklassen erfolgt allerdings eine Bewertung auf Einzelwertbasis. Dies gilt auch für die Bewertung der Rentenpapiere. Dort werden allerdings die Spreads zur Abbildung des Bonitätsrisikos beziehungsweise der Illiquidität zu Gruppen von Emittenten / Titelarten zusammengefasst. Da die Bewertung für jedes Papier einzeln erfolgt, wird die Laufzeit richtig berücksichtigt.

Eine Differenzierung der Spreads nach Ratings erfolgt nur indirekt über die Zuordnung zu den definierten Gruppen. Die Gruppenelemente sind nicht statisch, sondern können jederzeit auf neue Gegebenheiten erweitert werden.

### Bewertung sonstiger Vermögenswerte und zugrundeliegende Annahmen

Folgende wesentliche sonstige Vermögenswerte werden für Zwecke von Solvency II umbewertet:

- Ansatz der **immateriellen Vermögenswerte** mit null Euro mangels Einzelveräußerbarkeit, so dass sich ein Unterschiedsbetrag zwischen HGB und Solvency II von 3.412 Tsd. € (4.041 Tsd. €) ergibt.
- Ansatz der **aktiven «latenten Steuern»** (latente Steueransprüche) entsprechend den Vorgaben von Solvency II. Zum 31. Dezember 2019 ergeben sich rechnerisch aktive latente Steuern von 1.073.947 Tsd. € (697.223 Tsd. €) sowie passive latente Steuern von 1.538.565 Tsd. € (1.121.505 Tsd. €). Die latenten Steuern werden saldiert, also ausschließlich der Passivüberhang ausgewiesen.
  - Aktive latente Steuern resultieren im Wesentlichen aus Bewertungsunterschieden zwischen der Solvency II-Bilanz und der Steuerbilanz bei den immateriellen Vermögensgegenständen, den Forderungen aus dem selbst abgeschlossenen Versicherungsgeschäft, den sonstigen Vermögensgegenständen sowie den versicherungstechnischen Rückstellungen.
  - Im Rahmen der Berechnung der aktiven latenten Steuern auf die Bewertungsunterschiede der versicherungstechnischen Rückstellungen werden entsprechend der Auslegungsentscheidung der BaFin vom 22. Februar 2016 die nicht-festgelegten Teile der Rückstellung für Beitragsrückerstattung von dem Wert der versicherungstechnischen Rückstellungen laut Steuerbilanz offen abgesetzt, um eine diesbezüglich Berechnung von Steuerlatenzen zu verhindern.

- Der Berechnung der latenten Steuern liegt ein Steuersatz von rund 30,28 % (30,28 %) zugrunde.
- Saldiert verbleibt nach Solvency II ein Überhang an passiven latenten Steuern in Höhe von 464.618 Tsd. €, der bei den Verbindlichkeiten unter dem Posten „Latente Steuerschulden“ ausgewiesen wird.
- In dem Jahresabschluss der ALTE LEIPZIGER Lebensversicherung nach HGB werden die aktiven latenten Steuern aufgrund des ausgeübten Wahlrechts gemäß § 274 und § 268 Abs. 8 HGB nicht angesetzt, wenn sich aus der Ermittlung der latenten Steuern insgesamt eine künftige Steuerentlastung ergibt.
  
- **Der Überschuss bei den Altersversorgungsleistungen** resultiert aus der Verrechnung der im Rahmen des Contractual Trust Arrangements (CTA) als Plan Assets zu qualifizierenden Spezialfondsanteile und den durch das CTA gedeckten Pensionsrückstellungen. Die Unterschiede des Saldobetrags zu dem HGB Wert resultieren aus der nach Solvency II abweichenden Bewertung der Pensionsrückstellungen. Die Bewertung der Pensionsrückstellungen nach Solvency II erfolgt gemäß IFRS mit einem Zinssatz von 1,30 % (2,02 %), während der Zinssatz nach HGB bei 2,71 % (3,21 %) liegt. Der niedrige IFRS Zinssatz führt zu einer höheren Bewertung der durch das CTA gedeckten Pensionsrückstellungen nach Solvency II gegenüber HGB um 23.847 Tsd. € (17.899 Tsd. €). Trotz der erhöhten Pensionsrückstellungen ergibt sich zum 31. Dezember 2019 ein positiver Saldobetrag nach Solvency II, welcher als Vermögenswert in der Marktwertbilanz ausgewiesen wird.  
Gemäß § 246 Abs. 2 Satz 2 HGB wird das bestehende Planvermögen in Form eines CTA in der HGB-Bilanz ebenfalls mit der korrespondierenden Pensionsrückstellung verrechnet und saldiert als Vermögenswert erfasst.  
Die nicht durch das CTA gedeckten und andere Pensionsrückstellungen werden den Passiva zugeordnet. Die Bewertungsunterschiede zwischen Solvency II und HGB werden im Kapitel „Sonstige Verbindlichkeiten“ näher erläutert.
  
- Die in den Immobilien und Sachanlagen für den Eigenbedarf enthaltenen **selbst genutzten Immobilien** werden mit dem Zeitwert angesetzt. In HGB hingegen erfolgt eine Bewertung zu fortgeführten Anschaffungskosten (Anschaffungskosten abzüglich planmäßiger und außerplanmäßiger Abschreibungen).
  
- Der Posten „**Einforderbare Beträge aus Rückversicherungsverträgen**“ in der Solvency II-Bilanz setzt sich zusammen aus dem Marktwert des Depots und dem Anteil an der Schadenrückstellung des Rückversicherers sowie dem Barwert der erwarteten Rückversicherungsergebnisse. Ist der Betrag dieses Postens positiv, wird er auf der Aktivseite als Vermögenswert ausgewiesen. Im Fall eines negativen Ergebnisses wird er auf der Passivseite als sonstige Verbindlichkeiten erfasst. Die Rückversicherungsanteile an den versicherungstechnischen Rückstellungen zum 31. Dezember 2019 von 189.809 Tsd. € (163.097 Tsd. €) werden in der nach Solvency II gegliederten HGB-Bilanz als Vermögenswert erfasst. Zum Betrag in der Solvency II-Bilanz siehe Kapitel „Sonstige Verbindlichkeiten“.
  
- Eliminierung der noch nicht fälligen (gezillmerten) Forderungen an Versicherungsnehmer aus dem Posten „**Forderungen gegenüber Versicherungen und Vermittlern**“, da diese bereits in den versicherungstechnischen Posten berücksichtigt werden.
  
- Eliminierung der abgegrenzten Zinsen aus den **sonstige nicht an anderer Stelle ausgewiesene Vermögenswerte**, da diese aufgrund der „dirty price Bewertung“ bereits im Zeitwert der Kapitalanlagen berücksichtigt werden.

Die sonstigen Vermögenswerte haben sich im Vergleich zum Vorjahr um 37 % erhöht. Das resultiert aus der Zunahme der vorausgezählten Versicherungsleistungen.

- Im Rahmen der Solvency II-Bilanz ergibt sich kein Ansatz von „lease assets“. Für bestehende Leasingverträge sind im nächsten Jahr insgesamt 726 Tsd. € (662 Tsd. €) zu leisten. Die Gesellschaft hat ausschließlich Operating-Lease Verträge abgeschlossen.

Die **Forderungen (Handel, nicht Versicherung)** werden aus der HGB-Bilanz per 31. Dezember 2019 abgeleitet. Da die Bewertung nach internationalen Rechnungslegungsstandards bei diesem Posten keine wesentliche Abweichung zur Bewertung nach HGB ergibt und der Posten nur ca. 1,6 % der «Eigenmittel» beträgt, wären die Umbewertungsaufwendungen nach internationalen Rechnungslegungsstandards unverhältnismäßig.

## D.2 Versicherungstechnische Rückstellungen ALTE LEIPZIGER Lebensversicherung

*Der Buchwert der versicherungstechnischen Rückstellungen wird auf Basis des Rechnungszinses und vorsichtigen Annahmen entsprechend den handelsrechtlichen Vorschriften ermittelt. Demgegenüber stehen für die Zwecke von Solvency II keine Marktpreise für den Wert dieser Verpflichtungen zur Verfügung. Aus diesem Grund erfolgt eine marktnahe Bewertung modellbasiert. Die ALTE LEIPZIGER Lebensversicherung verwendet hierzu das Branchensimulationsmodell zur Ermittlung des sogenannten „Besten Schätzwertes“. Zum Ansatz in der Marktwertbilanz wird zusätzlich eine «Risikomarge» ermittelt, die als Sicherheitszuschlag verstanden werden kann, und zusammen mit dem Besten Schätzwert den Wert der versicherungstechnischen Rückstellungen gemäß Solvency II darstellt.*

### D.2.1 Berechnung des besten Schätzwertes und der Risikomarge

Der Berechnung werden die aufsichtsrechtlichen Vorgaben zugrunde gelegt. Die Berechnung wird mithilfe des vom GDV entwickelten Branchensimulationsmodells in der aktuellen Version 3.3 durchgeführt.

Der beste Schätzwert der vt. Rückstellungen soll eine marktnahe Bewertung des Versicherungsbestandes zum 31.12.2019 darstellen. Zur Abbildung des Marktes wird ein Hull-White Modell für den Zins und ein Black-Scholes Modell für Aktien und Immobilien als einzige mögliche Kapitalanlageklassen verwendet. Um in diesem Modell marktkonsistent zu bewerten, muss stochastisch, in unserem Fall mithilfe von 1000 Kapitalmarktpfaden, gerechnet werden. Der entstehende Rechenaufwand wird durch eine verdichtete Bestandsabbildung kompensiert.

In einem ersten Schritt werden die für die Zukunft zu erwartenden garantierten Zahlungsströme (Leistungen und Beiträge) bestimmt. Hierzu werden aus aktuellen Bestandsdaten Rechnungsgrundlagen zweiter Ordnung ermittelt, die den erwarteten Verlauf der Projektionsjahre gut widerspiegeln sollen. Die Bewertung erfolgt per Mittelung über alle Kapitalmarktpfade zum heutigen Zeitpunkt.

In einem zweiten Schritt werden in jedem Kapitalmarktpfad zukünftige Überschüsse nach festen Managementregeln auf die Versicherungsnehmer und das Versicherungsunternehmen verteilt. Die Regeln werden dafür an die aktuelle Historie und Planung des Unternehmens angepasst. Hierbei werden außerdem alle

aufsichtsrechtlichen Regelungen wie zum Beispiel die Mindestzuführungsverordnung berücksichtigt. Zusätzlich wird der Wert der Optionen der Versicherungsnehmer und der Wert der in den Verträgen enthaltenen Garantien berücksichtigt. Der beste Schätzwert der vt. Verpflichtungen ergibt sich dann als Summe aus dem Schätzwert der garantierten Leistungen, dem Schätzwert der Überschussleistungen für die heutigen Versicherungsnehmer (inklusive der Garantien) und dem Schätzwert der Optionen.

Der Wert der Risikomarge wird in § 78 VAG definiert und soll sicherstellen, dass der Wert der versicherungstechnischen Rückstellungen dem Betrag entspricht, den ein anderes Versicherungsunternehmen fordern würde, um die Versicherungsverpflichtungen übernehmen und erfüllen zu können. Die Risikomarge wird unter Bestimmung der Kosten, die für die Bereitstellung eines Betrags an anrechnungsfähigen Eigenmitteln erforderlich sind, berechnet. Dieser Betrag hat der Solvabilitätskapitalanforderung («SCR») zu entsprechen, die für die Bedeckung der Versicherungsverpflichtungen während deren Laufzeit erforderlich ist. Um die maßgeblichen SCR der zukünftigen Jahre zu bestimmen, wird die von EIOPA in den „Leitlinien zur Bewertung von vt. Rückstellungen“ vorgeschlagene Vereinfachungsstufe 1 verwendet. Die notwendige Projektion des SCR erfolgt dabei unternehmensindividuell. Hierzu werden auf unterster Ebene der SCR, etwa dem SCR zur Invalidität im vt. Risiko Gesundheit, geeignete Treiber ausgewählt, um diese Unter-SCRs fortzuentwickeln. Für jedes Jahr der Projektion werden dann die Unter-SCRs zum maßgeblichen SCR mithilfe der Aggregationsformeln der Standardformel zusammengefasst.

Bei der ALTE LEIPZIGER Lebensversicherung wird der Versichertenbestand für die Berechnung in die drei Geschäftsbereiche («LoB») Kranken nach Art der Leben, Lebensversicherungen mit Überschussbeteiligung und Fonds- und Indexgebundene Lebensversicherung aufgeteilt. Zum 31.12.2019 ergeben sich folgende Werte für die vt. Rückstellungen aufgeteilt in einen besten Schätzwert und die Risikomarge (jeweils in Tsd. €):

	<b>LoB 29</b> Kranken nach Art der Leben	<b>LoB 30</b> Lebensversicherung mit Überschussbeteiligung	<b>LoB 31</b> Index- und Fonds- gebundene Lebensversicherung
Bester Schätzwert (Best Estimate)	-1.081.108	26.707.313	771.239
Risikomarge	371.156	474.927	312.632
<b>Versicherungstechnische Rückstellungen (Technical Provisions)</b>	<b>-709.953</b>	<b>27.182.239</b>	<b>1.083.870</b>

Für den Gesamtbestand ergeben sich somit versicherungstechnische Rückstellungen von 27.556.157 Tsd. €, die sich aus einem besten Schätzwert von 26.397.443 Tsd. € und einer Risikomarge von 1.158.714 Tsd. € ergeben. Unter HGB belaufen sich die versicherungstechnischen Rückstellungen demgegenüber auf 26.234.733 Tsd. €.

## D.2.2 Grad der Unsicherheit

Die zugrundeliegenden Annahmen zur Bewertung der versicherungstechnischen Rückstellungen sind naturgemäß mit Unsicherheiten behaftet. Diese Unsicherheiten resultieren unter anderem aus den folgenden Bereichen:

## Kapitalmarktszenarien

Im Allgemeinen gibt es bei mathematischen Modellen zur Kapitalmarktentwicklung ein Abwägen zwischen Komplexität und Realitätsabbildung. So muss ein Modell möglichst gut an die historischen und aktuellen Werte des Unternehmens und den Kapitalmarkt angepasst werden ohne dabei zu komplex zu sein. Erschwerend kommt der zu berücksichtigende Projektionshorizont von 100 Jahren hinzu, der weit über den Bereich hinausgeht, in dem die Marktbeobachtungen noch liquide und aussagekräftig sind. Somit liegt in den Szenarien sowohl ein Modell- wie auch ein Prognoserisiko vor.

## Bestandsabbildung und Projektion garantierter versicherungstechnischer Zahlungsströme

Projektionsrechnungen sind nur mit einem Abzug an sogenannten Modellpunkten des Gesamtbestandes in annehmbarer Zeit möglich. Dieser Abzug wird zwar möglichst genau auch bezüglich Verlaufswerten an den eigentlichen Bestand angepasst, es bleibt allerdings auch hier eine Approximationsunsicherheit. In der Projektion selbst werden Annahmen für die nächsten 100 Jahre getroffen bezüglich Sterblichkeit, Stornoverhalten, Invalidisierungen, Kosten et cetera. Die Setzung dieser Annahmen ist mit Unsicherheiten behaftet. Insbesondere Abweichungen im zukünftigen Stornoverhalten der Versicherungsnehmer gegenüber der schon angesetzten Zinssensitivität, können den Gewinn aus zukünftigen Prämien (expected profit in future premiums – EPIFP) und damit einen Teil der Eigenmittel beeinflussen.

## Managementparameter für die stochastische Projektion

Zur eigentlichen stochastischen Bewertung der garantierten Zahlungsströme sind Managementparameter für Aktiv- und Passivseite ebenfalls für den kompletten Projektionshorizont anzugeben. Auch diese unterliegen einem Prognoserisiko, sei es in der Anlagepolitik oder der Überschussdeklaration. Weiterhin können sich regulatorische Vorgaben in dieser Zeit ändern.

Es ist daher möglich, dass zukünftige Zahlungsströme von den für die Solvabilitätsübersicht zugrunde gelegten Zahlungsströmen abweichen.

## D.2.3 Unterschied zur Bewertung nach HGB

Unter Solvency II entspricht der Wert der vt. Rückstellungen, bestehend aus bestem Schätzwert und Risikomarge, dem aktuellen Betrag, den die ALTE LEIPZIGER Lebensversicherung zahlen müsste, wenn sie ihre Versicherungsverpflichtungen unverzüglich auf ein anderes Versicherungsunternehmen übertragen würde. Alle bekannten Verpflichtungen (ob schon begonnen oder nicht) werden dementsprechend mit ihrem aktuellen Marktwert bewertet.

Unter HGB werden die vt. Rückstellungen stichtagsbezogen und nach dem Vorsichtsprinzip nach festen Regeln bestimmt. Sie bestehen aus

- den Beitragsüberträgen,
- der Deckungsrückstellung,
- vt. Rückstellungen, bei denen das Anlagerisiko vom Versicherungsnehmer getragen wird,
- der Rückstellung für noch nicht abgewickelte Versicherungsfälle,
- der Rückstellung für Beitragsrückerstattung (RfB) und
- den sonstigen vt. Rückstellungen.

Bei den Beitragsüberträgen handelt es sich um eine Rechnungsabgrenzungsposition. Hier werden Beitragsteile ausgewiesen, die im Geschäftsjahr gezahlt wurden, aber für eine Risikoperiode des Folgejahres benötigt werden.

Die Produkte der Lebensversicherung enthalten in der Regel einen Sparprozess, da eine zeitliche Diskrepanz zwischen dem erwarteten Zahlungsstrom der Beiträge und dem erwarteten Zahlungsstrom der Leistungen liegt. Nach dem erweiterten Äquivalenzprinzip ist daher eine Deckungsrückstellung zu bilden, so dass die Summe aus der Deckungsrückstellung und dem Barwert der erwarteten Beiträge dem Barwert der erwarteten Leistungen entspricht.

Wird das Anlagerisiko vom Versicherungsnehmer getragen, werden die Rückstellungen separat als vt. Rückstellungen, bei denen das Anlagerisiko vom Versicherungsnehmer getragen wird, ausgewiesen.

Die Rückstellung für noch nicht abgewickelte Versicherungsfälle wird von Versicherungsunternehmen für bis zum Bilanzstichtag bereits eingetretene bekannte oder unbekannt, aber noch nicht oder nicht vollständig regulierte Versicherungsfälle gebildet.

Die RfB ist eine Rückstellung für die zukünftige Überschussbeteiligung für die Versicherungsnehmer. Sie zerfällt in drei Teile, die ungebundene RfB, den Schlussüberschussanteilfonds und die festgelegte RfB. Die ungebundene RfB hat im Wesentlichen die Funktion, den Überschussverlauf zu glätten. In guten Jahren wird weniger ausgeschüttet, als erwirtschaftet wird, dafür kann in schlechten Jahren mehr ausgeschüttet werden, als tatsächlich als Überschuss entstanden ist. Im Schlussüberschussanteilfonds wird eine Rückstellung für die Schlussüberschussbeteiligung sowie den Sockelbetrag an der Beteiligung an den Bewertungsreserven aufgebaut. In der festgelegten RfB wird der Wert zurückgestellt, der voraussichtlich im nächsten Jahr als Überschussbeteiligung aus der RfB an die Versicherungsnehmer ausgeschüttet wird.

In den sonstigen vt. Rückstellungen werden Rückstellungen ausgewiesen, die nicht den anderen vt. Rückstellungen zuzuordnen sind. Gemäß § 31 RechVersV sind hier auch Drohverlustrückstellungen auszuweisen.

Die verzinsliche Ansammlung wird in der HGB-Rechnungslegung als Verbindlichkeit gegenüber den Versicherungsnehmern geführt. Unter Solvency II wird sie zu den Technical Provisions gezählt. Zum 31.12.2019 ergaben sich nach HGB folgende Rückstellungen aufgeteilt auf die drei LoBs der Solvenzbeurteilung:

	<b>LoB 29</b> Kranken nach Art der Leben	<b>LoB 30</b> Lebensversicherung mit Überschussbeteiligung	<b>LoB 31</b> Index- und Fonds- gebundene Lebensversicherung
Versicherungstechnische Rückstellungen Solvency II	-709.953	27.182.239	1.083.870
Versicherungstechnische Rückstellungen HGB	1.766.148	22.678.662	1.789.923
<b>Differenz</b>	<b>-2.476.100</b>	<b>4.503.577</b>	<b>-706.053</b>

Die Differenzen lassen sich unter anderem dadurch erklären, dass unter HGB die gesamte RfB den vt. Rückstellungen zugeordnet wird. Unter Solvency II ist nur der festgelegte Teil der RfB den vt. Rückstellungen fest zugeordnet.

Die restlichen Unterschiede ergeben sich dadurch, dass unter HGB vorsichtig mit den tariflichen Rechnungsgrundlagen bilanziert wird während unter Solvency II für die Projektionsrechnungen Grundlagen ohne einkalkulierte Sicherheiten («Best Estimate» Annahmen) benutzt werden. Der entstehende Gewinn aus den einkalkulierten Sicherheiten wird den Versicherungsnehmern zum Großteil wieder als Überschuss ausgeschüttet. Diese zukünftigen Überschüsse gehören unter Solvency II dementsprechend mit zu den vt. Rückstellungen.

Einkalkulierte Sicherheiten befinden sich vor allem in den Ausscheideordnungen und Kostenparametern. Insbesondere in der Rechnungsgrundlage Zins kann hingegen der Unterschied von Tarif zu Best Estimate Annahmen in beide Richtungen ausfallen. Unter Solvency II wird mit dem risikolosen Zins bewertet, während tariflich mit einem festen Rechnungszins gearbeitet wird. So kann der garantierte Zins der tariflichen Rechnungsgrundlagen, mit denen Leistungen und Prämien bestimmt werden, höher ausfallen, als der risikolose Zins mit dem unter Solvency II bewertet wird. Hierdurch entstehen gerade bei alten kapitalbildenden Tarifen aus der LoB 30 im aktuellen Niedrigzinsumfeld hohe garantierte Verzinsungen der Deckungsrückstellung bei gleichzeitiger Bewertung mit dem risikolosen Zins, sodass die bewertete Rückstellung höher ausfällt als unter HGB. Gleichzeitig entstehen aus den biometrischen Rechnungsgrundlagen gerade bei jüngeren Berufsunfähigkeits- und Fondsgebundenen Tarife aus den LoBs 29 und 31 Gewinne, die auch unter Berücksichtigung der zukünftigen Überschussbeteiligung zu geringeren Rückstellungen als unter HGB führen.

## D.2.4 Verwendete Maßnahmen

Es wird keine Matching-Anpassung gemäß § 80 VAG vorgenommen. Ebenso verzichtet die ALTE LEIPZIGER Lebensversicherung auf die Verwendung der «Volatilitätsanpassung» gemäß § 82 VAG sowie auf die Übergangsmaßnahmen bezüglich Zins beziehungsweise Rückstellung nach § 351 beziehungsweise § 352 VAG.

## D.2.5 Einforderbare Beträge aus Rückversicherung

Zur Abbildung der Rückversicherung im Simulationsmodell werden Zahlungsströme zwischen Erst- und Rückversicherer simuliert. Der Barwert dieser Zahlungsströme für den gesamten Bestand zusammen mit den vorhandenen umbewerteten HGB-Rückstellungen aus Rückversicherung bildet den Marktwert der einforderbaren Beträge aus Rückversicherung. Dieser ist durch den Barwert der Zahlungsströme negativ und wird daher nicht mehr auf der Aktivseite, sondern auf der Passivseite als sonstige Rückstellung ausgewiesen. Zum 31.12.2019 ergaben sich für den Posten 203.488 Tsd. € negative einforderbare Beträge aus Rückversicherung.

## D.3 Sonstige Verbindlichkeiten

*Neben den versicherungstechnischen Rückstellungen, die den größten Teil der Verpflichtungen darstellen, bestehen weitere Verbindlichkeiten. Diese umfassen unter anderem die Pensionsrückstellungen (Rentenzahlungsverpflichtungen) und Verbindlichkeiten gegenüber Rückversicherern.*

Die wichtigsten Gruppen der sonstigen Verbindlichkeiten und ihre Werte sind in der nachstehenden Tabelle abzulesen:



Sonstige Verbindlichkeiten	HGB in Tsd. €	Solvency II in Tsd. €	Differenz in Tsd. €
Andere Rückstellungen als versicherungstechnische Rückstellungen	58.526	58.526	0
Rentenzahlungsverpflichtungen	10.075	14.532	4.457
Depotverbindlichkeiten	135.351	78.828	-56.523
Latente Steuerschulden	0	464.618	464.618
Derivate	0	10.552	10.552
Verbindlichkeiten gegenüber Versicherungen und Vermittlern	280.121	144.058	-136.063
Verbindlichkeiten gegenüber Rückversicherern	0	0	0
Verbindlichkeiten (Handel, nicht Versicherung)	1.867	1.867	0
Sonstige nicht an anderer Stelle ausgewiesene Verbindlichkeiten	29.863	233.348	203.485

Folgende wesentliche sonstige Verbindlichkeiten werden für Zwecke von Solvency II umbewertet:

- Die Berechnung der Pensionsrückstellungen (**Rentenzahlungsverpflichtungen**) erfolgt nach dem international üblichen Anwartschaftsbarwertverfahren (PUC-Methode) in Verbindung mit § 253 Abs. 1 Satz 2 HGB auf der Grundlage der Richttafeln 2018G von Prof. Dr. Klaus Heubeck. Neben gegenwärtigen werden auch künftige Entwicklungen, Trends und die Fluktuation berücksichtigt.

Das bestehende Deckungsvermögen in Form eines CTA wird mit der korrespondierenden Pensionsrückstellung verrechnet.

Der Unterschiedsbetrag von 28.304 Tsd. € (20.743 Tsd. €) zwischen den Pensionsrückstellungen nach HGB und denen nach Solvency II resultiert aus den verschiedenen Zinssätzen bei der Abzinsung.

Nach HGB erfolgt die Abzinsung mit dem von der Deutschen Bundesbank gemäß der Rückstellungsabzinsungsverordnung (RückAbzinsVO) veröffentlichten durchschnittlichen Zinssatz der letzten zehn Jahre bei einer angenommenen Restlaufzeit von 15 Jahren gemäß § 253 Abs. 2 Satz 2 HGB. Für die Bewertung zum 31. Dezember 2019 wird auf Basis des Zinssatzes mit Stand Oktober 2019 eine Projektion des Zinssatzes zum 31. Dezember 2019 unter Berücksichtigung des gegenwärtigen Zinsniveaus vorgenommen. Der ermittelte Wert wird anhand des tatsächlichen Zinssatzes zum 31. Dezember 2019 überprüft. In 2019 beträgt er 2,71 % (3,21 %).

Hingegen erfolgt die Bewertung der Pensionsrückstellungen nach Solvency II gemäß IFRS mit einem Zinssatz von 1,30 % (2,02 %). Der niedrigere Zinssatz nach IFRS führt zu einer um 23.847 Tsd. € (17.899 Tsd. €) höheren Bewertung der durch das CTA gedeckten Pensionsrückstellungen und zu einer um 4.457 Tsd. € (3.605 Tsd. €) höheren Bewertung der nicht durch das CTA gedeckten Pensionsrückstellungen nach Solvency II.

Folgende Tabelle stellt einen Überblick der angewandten versicherungsmathematischen Parameter dar:

	HGB	Solvency II
Pensionsalter	Gesetzliche Regelaltersgrenze beziehungsweise gesonderte einzelvertragliche Vereinbarung	Gesetzliche Regelaltersgrenze beziehungsweise gesonderte einzelvertragliche Vereinbarung
Gehaltdynamik	2,50 %	2,50 %
Rentendynamik	2,00 % beziehungsweise 1,00 %	2,00 % beziehungsweise 1,00 %
Zinssatz	2,71 %	1,30 %

Die Rentenzahlungsverpflichtungen entstehen ausschließlich aus den leistungsorientierten Plänen. Die ALTE LEIPZIGER Lebensversicherung hat zur insolvenz sicheren Ausfinanzierung arbeitgeberfinanzierter, unmittelbarer Versorgungszusagen ein "Contractual Trust Arrangement" (CTA) mit einer doppelten Treuhänderlösung geschaffen. Die erforderliche Höhe des CTA orientiert sich aufgrund der vertraglichen Grundlagen am Wert der korrespondierenden Pensionsrückstellungen nach IFRS, der ebenfalls in der Solvency II-Bilanz angesetzt wird. Der CTA Vermögenswert liegt zum 31. Dezember 2019 um 7.758 Tsd. € (3.607 Tsd. €) höher als die korrespondierten nach Solvency II bewerteten Pensionsrückstellungen. Somit ist das Risiko aus leistungsorientierten Plänen durch das CTA Vermögen abgedeckt. Im Fall eines niedrigen CTA Vermögenswertes wird eine Nachdotierung vorgenommen, um den Verpflichtungen nachzukommen.

Bei beitragsorientierten Versorgungsplänen bestimmen die Leistungen der Rückdeckungsversicherung die Leistungen der Versorgungszusage. Mit der Einzahlung festgelegter Beiträge an eine Pensionskasse oder in eine Direktversicherung von der ALTE LEIPZIGER Lebensversicherung als Arbeitgeber ist die Verpflichtung des Arbeitgebers abgegolten.

In dem Posten „**Andere Rückstellungen als versicherungstechnische Rückstellungen**“ werden zum 31.12.2019 ferner Sozialleistungsverpflichtungen für Vorruhestand von 7.720 Tsd. € (6.335 Tsd. €), für Altersteilzeit von 5.802 Tsd. € (5.462 Tsd. €) und für Jubiläen von 4.844 Tsd. € (4.704 Tsd. €) passiviert. Es gibt keine Unterschiede bei der Bewertung nach Solvency II und nach HGB.

- **Depotverbindlichkeiten** aus dem in Rückdeckung gegebenen Versicherungsgeschäft werden nach HGB mit dem Erfüllungsbetrag bewertet. Für die Bewertung unter Solvency II erfolgt eine approximative Umbewertung. Das Verhältnis des Marktwerts der Depotverbindlichkeiten zum Erwartungswert der Garantien gemäß Solvency II entspricht dem Verhältnis des HGB-Werts der Depotverbindlichkeiten zur HGB-Bruttodeckungsrückstellung. Dieses Verfahren wird auch für den Anteil des Rückversicherers an der Schadenrückstellung verwendet.
- Ansatz der **passiven latenten Steuern** (latente Steuerschulden) entsprechend der Vorgaben von Solvency II. Alle temporären Bilanzierungs- und Bewertungsunterschiede zwischen Solvency II-Bilanz und Steuerbilanz gehen in die Steuerabgrenzung ein, sofern sie in einer späteren Periode zu einer Steuerbelastung (oder Steuererstattung; Vermögenswert) führen können. Aus der Zeitwertbewertung der Kapitalanlagen, der versicherungstechnischen Rückstellung soweit das Anlagerisiko von den Versicherungsnehmern getragen wird, der Depotverbindlichkeiten und der Verbindlichkeiten gegenüber Versicherungsnehmern und Vermittlern sowie der Pensionsrückstellungen resultieren passive latente Steuern in Höhe von 1.538.565 Tsd. € (1.121.505 Tsd. €). Der Berechnung der latenten Steuern liegt ein Steuersatz von 30,28 % (30,28 %) zugrunde. Saldiert mit den aktiven latenten Steuern verbleibt im Geschäftsjahr nach Solvency II ein Überhang an passiven latenten Steuern in Höhe von 464.618 Tsd. €. Die latenten Steuern werden saldiert, also ausschließlich der Passivüberhang ausgewiesen. Ein bilanzieller Ausweis der passiven latenten Steuern nach HGB erfolgt ausschließlich beim passivischen Überhang. Im Fall eines aktivischen Überhangs werden nach HGB sowohl die aktiven als auch die passiven latenten Steuern nicht angesetzt.
- **Verbindlichkeiten gegenüber Rückversicherern** werden nach handelsrechtlichen Vorschriften mit ihren Erfüllungsbeträgen ausgewiesen. Diese Verbindlichkeiten haben eine Restlaufzeit von weniger als einem Jahr. Der Ausweis der Verbindlichkeiten gegenüber Rückversicherern nach Solvency II hat sich im Vergleich zum Vorjahr geändert. Ein separater Ausweis in dem Posten Verbindlichkeiten gegenüber Rückversicherern ist nur noch und ausschließlich für überfällige Zahlungen vorgesehen. Zum 31. Dezember 2019 bestehen keine säumigen Zahlungsverpflichtungen aus der laufenden Abrechnung mit den Rückversicherern. Nicht säumige Zahlungen aus der laufenden Abrechnung mit den Rückversicherern

werden in dem Posten „**Sonstige nicht an anderer Stelle ausgewiesene Verbindlichkeiten**“ beziehungsweise dessen Unterposten berücksichtigt.

- Die **Derivate** in der Solvency II-Bilanz resultieren aus den positiven und negativen Marktwerten der Terminkäufe und der Terminverkäufe, die in der HGB-Bilanz nicht zu bilanzieren sind. In der Solvency II-Bilanz werden die Derivate brutto ausgewiesen. Der negative Marktwert der Derivate von 10.552 Tsd. € (17.125 Tsd. €) wird als Verbindlichkeit ausgewiesen, während der positive Marktwert der Derivate von 9.300 Tsd. € (15.641 Tsd. €) unter den Kapitalanlagen erfasst wird.
- Eliminierung der verzinslich angesammelten Überschussanteile aus den **Verbindlichkeiten gegenüber Versicherungen und Vermittlern** in der Solvency II-Bilanz, da diese bereits in den versicherungstechnischen Posten berücksichtigt sind.
- Der Posten „**Einforderbare Beträge aus Rückversicherungsverträgen**“ setzt sich zusammen aus dem Marktwert des Depots und dem Anteil an der Schadenrückstellung des Rückversicherers sowie dem Barwert der erwarteten Rückversicherungsergebnisse. Ist der Betrag dieses Postens positiv, wird er auf der Aktivseite als Vermögenswert ausgewiesen. Im Fall eines negativen Ergebnisses wird er auf der Passivseite unter „Sonstige nicht an anderer Stelle ausgewiesene Verbindlichkeiten“ erfasst. Zum 31. Dezember 2019 weist die Solvency II-Bilanz einen negativen Saldo von 203.488 Tsd. € (193.299 Tsd. €) aus.
- Eliminierung der negativen abgegrenzten Zinsen aus dem Posten „**Sonstige nicht an anderer Stelle ausgewiesene Verbindlichkeiten**“, da diese aufgrund der „dirty price Bewertung“ bereits im Zeitwert der Kapitalanlagen berücksichtigt werden.
- Im Rahmen der Solvency II-Bilanz ergibt sich kein Ansatz von „**lease liabilities**“. Für bestehende Leasingverträge sind im nächsten Jahr insgesamt 726 Tsd. € (662 Tsd. €) zu leisten. Die Gesellschaft hat ausschließlich Operating-Lease Verträge abgeschlossen.

Die „**Anderen Rückstellungen als versicherungstechnische Rückstellungen**“ und die **Verbindlichkeiten (Handel, nicht Versicherung)** werden aus der HGB-Bilanz per 31. Dezember 2019 abgeleitet. Da die Bewertungen nach internationalen Rechnungslegungsstandards bei diesen Posten keine wesentlichen Abweichungen zur Bewertung nach HGB ergeben und die Posten nur ca. 2 % der Eigenmittel betragen, wären die Umbewertungsaufwendungen nach internationalen Rechnungslegungsstandards unverhältnismäßig.

## D.4 Alternative Bewertungsmethoden

Sofern alternative Bewertungsmethoden verwendet werden, werden diese in den jeweiligen Kapiteln D.1 – D.3 dargestellt.

## D.5 Sonstige Angaben

Dieser Berichtsteil ist für die ALTE LEIPZIGER Lebensversicherung nicht relevant, da es keine anderen wesentlichen Informationen zur Bewertung der Vermögenswerte und Verbindlichkeiten für Solvabilitätszwecke gibt.

## E Kapitalmanagement

*Das Kapitalmanagement umfasst sowohl die ökonomischen «Eigenmittel» als auch die Solvenzkapitalanforderungen gemäß Standardformel. Die Eigenmittel bestehen grundsätzlich aus verschiedenen Bestandteilen, welche in diesem Kapitel beschrieben werden. Es wird die Zusammensetzung der Eigenmittel genauso analysiert wie ihre Qualität (tiers). Darüber hinaus wird die Bedeckung der Solvenzkapitalanforderungen mit Eigenmitteln dargestellt, die bei der ALTE LEIPZIGER Lebensversicherung zum Stichtag mit 377 % auskömmlich ist.*

### E.1 Eigenmittel

In dem folgenden Abschnitt werden die Struktur und der Betrag der Eigenmittel, ihre Qualität sowie die Beträge der Solvabilitätskapitalanforderung und der Mindestkapitalanforderung der ALTE LEIPZIGER Lebensversicherung angegeben. Dabei steht das Eigenmittel-Management grundsätzlich im Einklang mit der strategischen Ausrichtung der Gesellschaft, durch eine starke und langfristig ausgerichtete Risikotragfähigkeit die Leistungsversprechen an die Kunden zu erfüllen. Zum Stand 31.12.2019 verfügte die ALTE LEIPZIGER Lebensversicherung über Eigenmittel in Höhe von 2.948.385 Tsd. € (Vorjahr: 2.882.845 Tsd. €). Es handelt sich ausschließlich um Eigenmittel der Kategorie tier 1, was bedeutet, dass diese insbesondere sofort, in vollem Umfang und zeitlich unbefristet zur Verfügung stehen. Die Eigenmittel sind daher sowohl für die Bedeckung der Solvenzkapitalanforderung als auch der Mindestkapitalanforderung geeignet. Eigenmittel der Kategorien tier 2 und tier 3 sind nicht vorhanden.

Die Eigenmittel der ALTE LEIPZIGER Lebensversicherung werden entsprechend der Richtlinien und Empfehlungen innerhalb von Solvency II und im Einklang mit der geltenden Gesetzgebung ermittelt. Zur Klassifizierung der Eigenmittel gemäß der tier-Kategorien sind nach § 91 Abs. 2, 4 VAG die Eigenschaften der Eigenmittel nach vorgegebenen Anforderungen zu prüfen, insbesondere in Bezug auf die Sicherheit der Eigenmittel für Versicherungsnehmer und andere Gläubiger im Insolvenz-Fall. Grundlage für ihre Berechnung ist die Solvency II-Marktwertbilanz. Der Ermittlung der wesentlichen Größen der Solvency II-Eigenmittel liegt folgende Methodik zugrunde:

- Die «Reconciliation Reserve» ergibt sich aus Bewertungsdifferenzen beziehungsweise überschüssenden Eigenmittelpositionen der HGB-Bilanz im Vergleich zur Bewertung nach Solvency II. Diese resultiert hauptsächlich aus der Anpassung durch die (ökonomische) marktwertbasierte Neubewertung der Schlüsselemente, der Vermögenswerte und der Rückstellungen. Aus einem Anstieg des Marktwerts der Vermögenswerte resultiert hierbei ceteris paribus ein Anstieg dieser Eigenmittelposition und aus einem Anstieg des Marktwertes der Verbindlichkeiten ein Rückgang der selbigen. Diese Berechnungsmethode entspricht Artikel 70 Abs. 1 DVO, daher weist die Reconciliation Reserve die Qualitätsstufe tier 1 nach Artikel 70 Abs. 3 DVO auf. Zur Reconciliation Reserve zählt auch das Eigenkapital gemäß HGB.
- Die Ermittlung «Surplus Funds» erfolgt gemäß der BaFin-Auslegungsentscheidung zum Überschussfonds und erfüllt somit die Anforderung aus § 93 Abs. (1) VAG an Eigenmittel der Kategorie tier 1.

Die Eigenmittel der ALTE LEIPZIGER Lebensversicherung bestehen ausschließlich aus der Reconciliation Reserve und dem Überschussfonds.

Die Reconciliation Reserve beläuft sich auf 2.041.133 Tsd. € (Vorjahr: 1.947.458 Tsd. €). Resultierend aus der nachfolgend dargestellten Entwicklung des Überschussfonds bei gleichzeitigem Anstieg des Überschusses der Vermögenswerte über die Verbindlichkeiten ist die Reconciliation Reserve gegenüber dem Vorjahr angestiegen. Die gesunkene «Risikomarge» gegenüber dem Vorjahr aufgrund gesunkener versicherungstechnischer Nettorisiken ist einer der Gründe für den Anstieg der Eigenmittel.

Zur Reconciliation Reserve zählt auch das Eigenkapital gemäß HGB. Das Eigenkapital der ALTE LEIPZIGER Lebensversicherung beträgt zum Stichtag 970.000 Tsd. € (Vorjahr: 930.000 Tsd. €). Das Eigenkapital ist hierbei unterteilt in die Verlustrücklage gemäß § 193 VAG in Höhe von 348.000 Tsd. € (Zuführung in 2019: 18.000 Tsd. €) und in andere Gewinnrücklagen in Höhe von 622.000 Tsd. € (Zuführung in 2019: 22.000 Tsd. €).

Die Reconciliation Reserve kann im Zeitverlauf schwanken, vor allem aufgrund ihrer Zinssensitivität. Dieser Volatilität der Ausgleichsrücklage und auch der gesamten Eigenmittel wird durch regelmäßige Kontrollen Rechnung getragen. Im Rahmen der vierteljährlichen «ALM»-Sitzungen wird die Entwicklung der Eigenmittel überwacht. Neben den Risiken, denen die Gesellschaft ausgesetzt ist, sind die Eigenmittel zentraler Gegenstand des Limit- und Frühwarnsystems, in dem der Auslastungsgrad der Risikolimits je Einzelrisiko kontrolliert wird. Darüber hinaus werden regelmäßige Stress- und Szenarioanalysen insbesondere im Hinblick auf die Zinsvolatilität der Eigenmittel im Rahmen des Asset-Liability-Managements durchgeführt, um die Effekte möglicher Zinsveränderungen frühzeitig erkennen und gegebenenfalls Maßnahmen einleiten zu können.

Den zweiten Eigenmittelbestandteil stellt der Überschussfonds (Surplus Funds; im Wesentlichen Marktwerte der freien RfB und des SÜAF) mit 907.251 Tsd. € (Vorjahr: 935.387 Tsd. €) dar.

Zur Ermittlung des Überschussfonds werden die anfänglichen aus künftigen Überschussdeklarationen stammenden Versicherungsleistungen an Versicherungsnehmer projiziert, die in ihrer Summe den zu Projektionsbeginn vorhandenen Wert der nicht festgelegten handelsrechtlichen RfB ergeben. Der Überschussfonds ist dann der mit der risikofreien Zinsstrukturkurve gebildete Barwert dieser Leistungen. Hierbei wird die HGB-Position „nicht festgelegte RfB“ als Ganzes betrachtet. Die Reconciliation Reserve (Ausgleichssaldo) umfasst die handelsrechtliche Gewinn- und Verlustrücklage, die nach Maßgabe von Solvency II durch die Neubewertung der Vermögenswerte und Verpflichtungen umbewertet wurde.

Nachrangige Eigenmittel bestanden zum Stichtag nicht. Die ALTE LEIPZIGER Lebensversicherung hält keine Eigenmittelbestandteile, bei denen Konditionen und Bedingungen zu beachten sind.

Es sind im fünfjährigen Zeithorizont der Mittelfristplanung keine Änderungen der Eigenmittelstruktur oder -Qualität geplant. Die Eigenmittel sollen weiterhin ausschließlich aus Basiseigenmitteln der Kategorie tier 1 bestehen.

Die folgende Tabelle zeigt die Aufschlüsselung der Solvency II Eigenmittelbestandteile gemäß Artikel 69 Delegierte Verordnung:

<b>tier 1 — Eigenmittelbestandteile gem. Artikel 69 Delegierte Verordnung</b>	<b>31.12.2019</b>	<b>31.12.2018</b>	<b>Differenz</b>
	Tsd. €	Tsd. €	Tsd. €
Grundkapital (ohne Abzug eigener Anteile)	0	0	0
Auf Grundkapital entfallendes Emissionsagio	0	0	0
Gründungsstock, Mitgliederbeiträge oder entsprechender Basiseigenmittelbestandteil bei Versicherungsvereinen auf Gegenseitigkeit und diesen ähnlichen Unternehmen	0	0	0
Nachrangige Mitgliederkonten von Versicherungsvereinen auf Gegenseitigkeit	0	0	0
Überschussfonds	907.251	935.387	-28.136
Vorzugsaktien	0	0	0
Auf Vorzugsaktien entfallendes Emissionsagio	0	0	0
Ausgleichsrücklage	2.041.133	1.947.458	93.675
Nachrangige Verbindlichkeiten	0	0	0
Betrag in Höhe des Werts der latenten Netto-Steueransprüche	0	0	0
Sonstige, oben nicht aufgeführte Eigenmittelbestandteile, die von der Aufsichtsbehörde als Basiseigenmittel genehmigt wurden	0	0	0

## E.2 Solvenzkapitalanforderung und Mindestkapitalanforderung

Zur Ermittlung der Solvenzkapitalanforderung wird die Standardformel verwendet. Es werden keinerlei Kapitalaufschläge, unternehmensspezifischen Parameter, partiell interne Modelle oder interne Modelle verwendet. Auf die Anwendung eines «Volatility Adjustment» wird verzichtet.

Die folgende Abbildung zeigt die Höhe der Eigenmittel, Solvenz- und Mindestkapitalanforderung zum 31.12.2019. Es wird ersichtlich, dass die Eigenmittel sowohl die Mindestkapitalanforderung («MCR») in Höhe von 351.637 Tsd. € als auch die Solvenzkapitalanforderung («SCR») in Höhe von 781.415 Tsd. € übersteigen. Im Vorjahr betragen die Werte 363.240 Tsd. € beziehungsweise 807.201 Tsd. €. Für die in der Abbildung ersichtlichen Werte für Eigenmittel, SCR und MCR steht noch eine aufsichtsrechtliche Prüfung aus. Die Bewertung der einzelnen Sub-SCRs je Risikomodul können dem Kapitel C Risikoprofil entnommen werden. Es werden keine Übergangsregelungen für den Zins oder die versicherungstechnischen Rückstellungen angewendet.

Im Berichtszeitraum ergaben sich unterjährig Änderungen des SCR von mehr als 15 % gegenüber dem Wert zu Beginn des Berichtszeitraums. Dies ist im Wesentlichen auf die deutlichen Zinsveränderungen im Laufe des Jahres zurückzuführen. Das MCR wies unterjährig ebenfalls Veränderungen (gegenüber dem Wert zum Jahresende 2018) von mehr als 7,5 % im Berichtszeitraum auf. Es ergaben sich durch die Schwankungen keine wesentlichen Auswirkungen für das Unternehmen. Die Solvabilitätskapitalanforderungen und auch die internen Schwellenwerte wurden jederzeit eingehalten.

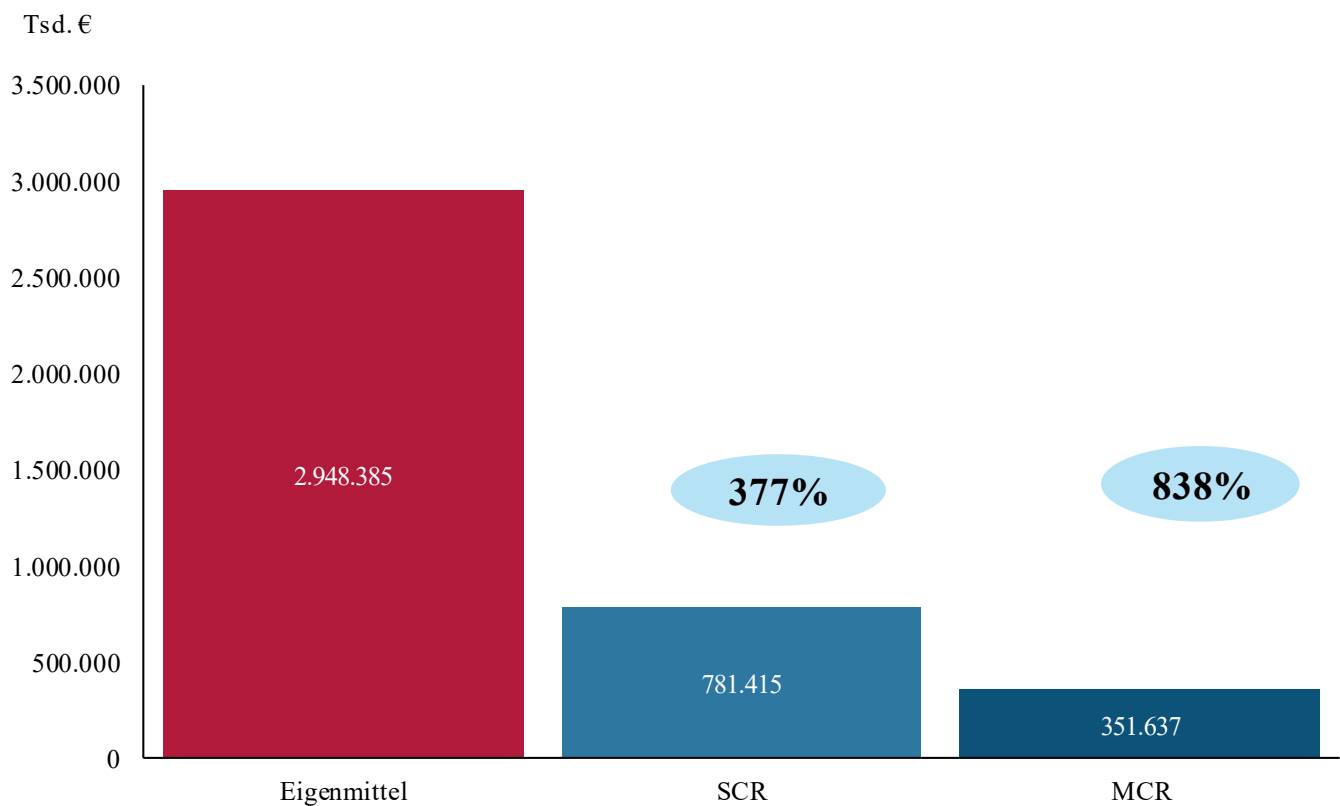

### E.3 Verwendung des durationsbasierten Untermoduls Aktienrisiko bei der Berechnung der Solvenzkapitalanforderung

Deutschland hat keinen Gebrauch von der Option gemacht, die Verwendung eines durationsbasierten Submoduls Aktienrisiko zuzulassen. Es wurde folglich nicht angewendet.

### E.4 Unterschiede zwischen der Standardformel und etwa verwendeten internen Modellen

Dieser Berichtsteil ist für die ALTE LEIPZIGER Lebensversicherung nicht relevant, da kein internes Modell, sondern die Standardformel verwendet wird.



## E.5 Nichteinhaltung der Mindestkapitalanforderung und Nichteinhaltung der Solvenzkapitalanforderung

Dieser Berichtsteil ist für die ALTE LEIPZIGER Lebensversicherung nicht relevant, da es im Berichtszeitraum zu keiner Nichteinhaltung der Mindestkapitalanforderung oder einer wesentlichen Nichteinhaltung der Solvenzkapitalanforderung gekommen ist.

## E.6 Sonstige Angaben

Dieser Berichtsteil ist für die ALTE LEIPZIGER Lebensversicherung nicht relevant, da weder ein Kapitalaufschlag festgesetzt wurde, noch ein unternehmensspezifischer Parameter bei der Berechnung der Solvabilitätskapitalanforderung verwendet wird.

## Anhang A

### **Aktualisierung der Angaben zu den Auswirkungen und dem Umgang mit der Covid-19-Pandemie**

Aufgrund der dynamischen Entwicklung rund um die Covid19-Pandemie und den deutlichen Auswirkungen auf die Volkswirtschaft hat sich die ALTE LEIPZIGER Lebensversicherung entschieden, eine Aktualisierung der entsprechenden Angaben aus dem SFCR vorzunehmen:

Zum 31.03.2020 war ein Rückgang der SCR-Quote gemäß Solvency II gegenüber dem Jahresende 2019 zu verzeichnen. Ausgelöst wurde dieser im Wesentlichen durch die Covid-19-bedingten Verwerfungen an den Kapitalmärkten. Gleichwohl kann auch in diesem Kapitalmarktumfeld eine auskömmliche Überdeckung der Kapitalanforderungen mit Eigenmitteln sichergestellt werden.

Ausgehend von der Bedeckung zum 31.03.2020 wurden darüber hinaus Stressszenarien, bestehend aus möglichen weiteren Kapitalmarktverwerfungen und Auswirkungen auf das Risikoergebnis, analysiert, um die Folgen einer negativen konjunkturellen Entwicklung oder möglichen „zweiten Infektionswelle“ abzubilden. Auch in diesen Szenarien können die Kapitalanforderungen vollumfänglich durch Eigenmittel bedeckt werden.

Gegenüber dem ersten Quartal des laufenden Jahres lässt sich aktuell eine Entspannung an den Kapitalmärkten beobachten, was sich beispielsweise an der Einengung der Spreads und dem Anstieg der Aktienkurse ablesen lässt.

Im Neugeschäft rechnen wir ab Mai mit ersten negativen Auswirkungen aufgrund des COVID-19-Ausbruchs. Bis einschließlich April liegen die kumulierten Werte deutlich über dem Vorjahr. Langfristige Auswirkungen auf die Leistungsausgaben und auch auf das Neugeschäft bzw. das Stornoverhalten können aktuell nicht abgeschätzt werden.

## Anhang I – Quantitative Reporting Templates

S.02.01.02

### Bilanz

	Solvabilität-II- Wert
	C0010
<b>Vermögenswerte</b>	
Immaterielle Vermögenswerte	<b>R0030</b>
Latente Steueransprüche	<b>R0040</b>
Überschuss bei den Altersversorgungsleistungen	<b>R0050</b> 7.758
Sachanlagen für den Eigenbedarf	<b>R0060</b> 67.759
Anlagen (außer Vermögenswerten für indexgebundene und fondsgebundene Verträge)	<b>R0070</b> 29.174.611
Immobilien (außer zur Eigennutzung)	<b>R0080</b> 1.712.858
Anteile an verbundenen Unternehmen, einschließlich Beteiligungen	<b>R0090</b> 834.523
Aktien	<b>R0100</b> 43
Aktien – notiert	<b>R0110</b>
Aktien – nicht notiert	<b>R0120</b> 43
Anleihen	<b>R0130</b> 24.585.242
Staatsanleihen	<b>R0140</b> 14.676.426
Unternehmensanleihen	<b>R0150</b> 9.908.817
Strukturierte Schuldtitel	<b>R0160</b>
Besicherte Wertpapiere	<b>R0170</b>
Organismen für gemeinsame Anlagen	<b>R0180</b> 1.933.277
Derivate	<b>R0190</b> 9.300
Einlagen außer Zahlungsmitteläquivalenten	<b>R0200</b> 99.368
Sonstige Anlagen	<b>R0210</b>
Vermögenswerte für index- und fondsgebundene Verträge	<b>R0220</b> 1.599.926
Darlehen und Hypotheken	<b>R0230</b> 122.416
Policendarlehen	<b>R0240</b> 19.623
Darlehen und Hypotheken an Privatpersonen	<b>R0250</b> 102.793
Sonstige Darlehen und Hypotheken	<b>R0260</b>
Einforderbare Beträge aus Rückversicherungsverträgen von:	<b>R0270</b>
Nichtlebensversicherungen und nach Art der Nichtlebensversicherung betriebenen Krankenversicherungen	<b>R0280</b>
Nichtlebensversicherungen außer Krankenversicherungen	<b>R0290</b>
nach Art der Nichtlebensversicherung betriebenen Krankenversicherungen	<b>R0300</b>
Lebensversicherungen und nach Art der Lebensversicherung betriebenen Krankenversicherungen außer Krankenversicherungen und fonds- und indexgebundenen Versicherungen	<b>R0310</b>
nach Art der Lebensversicherung betriebenen Krankenversicherungen	<b>R0320</b>
Lebensversicherungen außer Krankenversicherungen und fonds- und indexgebundenen Versicherungen	<b>R0330</b>
Lebensversicherungen, fonds- und indexgebunden	<b>R0340</b>
Depotforderungen	<b>R0350</b>
Forderungen gegenüber Versicherungen und Vermittlern	<b>R0360</b> 119.948
Forderungen gegenüber Rückversicherern	<b>R0370</b>
Forderungen (Handel, nicht Versicherung)	<b>R0380</b> 47.633
Eigene Anteile (direkt gehalten)	<b>R0390</b>
In Bezug auf Eigenmittelbestandteile fällige Beträge oder ursprünglich eingeforderte, aber noch nicht eingezahlte Mittel	<b>R0400</b>
Zahlungsmittel und Zahlungsmitteläquivalente	<b>R0410</b> 296.940
Sonstige nicht an anderer Stelle ausgewiesene Vermögenswerte	<b>R0420</b> 73.881
<b>Vermögenswerte insgesamt</b>	<b>R0500</b> 31.510.872

S.02.01.02

	<b>Solvabilität-II- Wert</b>
	<b>C0010</b>
<b>Verbindlichkeiten</b>	
Versicherungstechnische Rückstellungen – Nichtlebensversicherung	<b>R0510</b>
Versicherungstechnische Rückstellungen – Nichtlebensversicherung (außer Krankenversicherung)	<b>R0520</b>
Versicherungstechnische Rückstellungen als Ganzes berechnet	<b>R0530</b>
Bester Schätzwert	<b>R0540</b>
Risikomarge	<b>R0550</b>
Versicherungstechnische Rückstellungen – Krankenversicherung (nach Art der Nichtlebensversicherung)	<b>R0560</b>
Versicherungstechnische Rückstellungen als Ganzes berechnet	<b>R0570</b>
Bester Schätzwert	<b>R0580</b>
Risikomarge	<b>R0590</b>
Versicherungstechnische Rückstellungen – Lebensversicherung (außer fonds- und indexgebundenen Versicherungen)	<b>R0600</b> 26.472.287
Versicherungstechnische Rückstellungen – Krankenversicherung (nach Art der Lebensversicherung)	<b>R0610</b> -709.953
Versicherungstechnische Rückstellungen als Ganzes berechnet	<b>R0620</b>
Bester Schätzwert	<b>R0630</b> -1.081.108
Risikomarge	<b>R0640</b> 371.156
Versicherungstechnische Rückstellungen – Lebensversicherung (außer Krankenversicherungen und fonds- und indexgebundenen Versicherungen)	<b>R0650</b> 27.182.239
Versicherungstechnische Rückstellungen als Ganzes berechnet	<b>R0660</b>
Bester Schätzwert	<b>R0670</b> 26.707.313
Risikomarge	<b>R0680</b> 474.927
Versicherungstechnische Rückstellungen – fonds- und indexgebundene Versicherungen	<b>R0690</b> 1.083.870
Versicherungstechnische Rückstellungen als Ganzes berechnet	<b>R0700</b>
Bester Schätzwert	<b>R0710</b> 771.239
Risikomarge	<b>R0720</b> 312.632
Eventualverbindlichkeiten	<b>R0740</b>
Andere Rückstellungen als versicherungstechnische Rückstellungen	<b>R0750</b> 58.526
Rentenzahlungsverpflichtungen	<b>R0760</b> 14.532
Depotverbindlichkeiten	<b>R0770</b> 78.828
Latente Steuerschulden	<b>R0780</b> 464.618
Derivate	<b>R0790</b> 10.552
Verbindlichkeiten gegenüber Kreditinstituten	<b>R0800</b>
Finanzielle Verbindlichkeiten außer Verbindlichkeiten gegenüber Kreditinstituten	<b>R0810</b>
Verbindlichkeiten gegenüber Versicherungen und Vermittlern	<b>R0820</b> 144.058
Verbindlichkeiten gegenüber Rückversicherern	<b>R0830</b>
Verbindlichkeiten (Handel, nicht Versicherung)	<b>R0840</b> 1.867
Nachrangige Verbindlichkeiten	<b>R0850</b>
Nicht in den Basiseigenmitteln aufgeführte nachrangige Verbindlichkeiten	<b>R0860</b>
In den Basiseigenmitteln aufgeführte nachrangige Verbindlichkeiten	<b>R0870</b>
Sonstige nicht an anderer Stelle ausgewiesene Verbindlichkeiten	<b>R0880</b> 233.348
<b>Verbindlichkeiten insgesamt</b>	<b>R0900</b> 28.562.487
<b>Überschuss der Vermögenswerte über die Verbindlichkeiten</b>	<b>R1000</b> 2.948.385











S.12.01.02

	Krankenversicherung (Direktversicherungsgeschäft)			Renten aus Nichtlebens- versicherungs- verträgen und im Zusammen- hang mit Krankenver- sicherungs- verpflich- tungen	Kranken- rückversi- cherung (in Rückdeck- ung über- nommenes Geschäft)	<b>Gesamt (Kranken- versiche- rung nach Art der Lebensver- sicherung)</b>
		Verträge ohne Optionen und Garantien	Verträge mit Optionen oder Garantien			
	<b>C0160</b>	<b>C0170</b>	<b>C0180</b>			
<b>Versicherungstechnische Rückstellungen als Ganzes berechnet</b>	<b>R0010</b>					
Gesamthöhe der einforderebaren Beträge aus Rückversicherungsverträgen/gegenüber Zweckgesellschaften und Finanzrückversicherungen nach der Anpassung für erwartete Verluste aufgrund von Gegenparteausfällen bei versicherungstechnischen Rückstellungen als Ganzes berechnet	<b>R0020</b>					
<b>Versicherungstechnische Rückstellungen berechnet als Summe aus bestem Schätzwert und Risikomarge</b>						
<b>Bester Schätzwert</b>						
<b>Bester Schätzwert (brutto)</b>	<b>R0030</b>		-1.081.108			-1.081.108
Gesamthöhe der einforderebaren Beträge aus Rückversicherungsverträgen/gegenüber Zweckgesellschaften und Finanzrückversicherungen nach der Anpassung für erwartete Verluste aufgrund von Gegenparteausfällen	<b>R0080</b>					
Bester Schätzwert abzüglich der einforderebaren Beträge aus Rückversicherungsverträgen/gegenüber Zweckgesellschaften und Finanzrückversicherungen – gesamt	<b>R0090</b>		-1.081.108			-1.081.108
<b>Risikomarge</b>	<b>R0100</b>	371.156				371.156
<b>Betrag bei Anwendung der Übergangsmaßnahme bei versicherungstechnischen Rückstellungen</b>						
Versicherungstechnische Rückstellungen als Ganzes berechnet	<b>R0110</b>					
Bester Schätzwert	<b>R0120</b>					
Risikomarge	<b>R0130</b>					
<b>Versicherungstechnische Rückstellungen – gesamt</b>	<b>R0200</b>	-709.953				-709.953

S.23.01.01

**Eigenmittel**

**Basiseigenmittel vor Abzug von Beteiligungen an anderen Finanzbranchen im Sinne von Artikel 68 der Delegierten Verordnung (EU) 2015/35**

- Grundkapital (ohne Abzug eigener Anteile)
- Auf Grundkapital entfallendes Emissionsagio
- Gründungsstock, Mitgliederbeiträge oder entsprechender Basiseigenmittelbestandteil bei Versicherungsvereinen auf Gegenseitigkeit und diesen ähnlichen Unternehmen
- Nachrangige Mitgliederkonten von Versicherungsvereinen auf Gegenseitigkeit
- Überschussfonds
- Vorzugsaktien
- Auf Vorzugsaktien entfallendes Emissionsagio
- Ausgleichsrücklage
- Nachrangige Verbindlichkeiten
- Betrag in Höhe des Werts der latenten Netto-Steueransprüche
- Sonstige, oben nicht aufgeführte Eigenmittelbestandteile, die von der Aufsichtsbehörde als Basiseigenmittel genehmigt wurden

**Im Jahresabschluss ausgewiesene Eigenmittel, die nicht in die Ausgleichsrücklage eingehen und die die Kriterien für die Einstufung als Solvabilität-II-Eigenmittel nicht erfüllen**

- Im Jahresabschluss ausgewiesene Eigenmittel, die nicht in die Ausgleichsrücklage eingehen und die die Kriterien für die Einstufung als Solvabilität-II-Eigenmittel nicht erfüllen

**Abzüge**

- Abzüge für Beteiligungen an Finanz- und Kreditinstituten

**Gesamtbetrag der Basiseigenmittel nach Abzügen**

**Ergänzende Eigenmittel**

- Nicht eingezahltes und nicht eingefordertes Grundkapital, das auf Verlangen eingefordert werden kann
- Gründungsstock, Mitgliederbeiträge oder entsprechender Basiseigenmittelbestandteil bei Versicherungsvereinen auf Gegenseitigkeit und diesen ähnlichen Unternehmen, die nicht eingezahlt und nicht eingefordert wurden, aber auf Verlangen eingefordert werden können
- Nicht eingezahlte und nicht eingeforderte Vorzugsaktien, die auf Verlangen eingefordert werden können
- Eine rechtsverbindliche Verpflichtung, auf Verlangen nachrangige Verbindlichkeiten zu zeichnen und zu begleichen
- Kreditbriefe und Garantien gemäß Artikel 96 Absatz 2 der Richtlinie 2009/138/EG
- Andere Kreditbriefe und Garantien als solche nach Artikel 96 Absatz 2 der Richtlinie 2009/138/EG
- Aufforderungen an die Mitglieder zur Nachzahlung gemäß Artikel 96 Absatz 3 Unterabsatz 1 der Richtlinie 2009/138/EG
- Aufforderungen an die Mitglieder zur Nachzahlung – andere als solche gemäß Artikel 96 Absatz 3 Unterabsatz 1 der Richtlinie 2009/138/EG
- Sonstige ergänzende Eigenmittel

**Ergänzende Eigenmittel gesamt**

**Zur Verfügung stehende und anrechnungsfähige Eigenmittel**

- Gesamtbetrag der zur Erfüllung der SCR zur Verfügung stehenden Eigenmittel
- Gesamtbetrag der zur Erfüllung der MCR zur Verfügung stehenden Eigenmittel
- Gesamtbetrag der zur Erfüllung der SCR anrechnungsfähigen Eigenmittel
- Gesamtbetrag der zur Erfüllung der MCR anrechnungsfähigen Eigenmittel

**SCR**

**MCR**

**Verhältnis von anrechnungsfähigen Eigenmitteln zur SCR**

**Verhältnis von anrechnungsfähigen Eigenmitteln zur MCR**

**Ausgleichsrücklage**

- Überschuss der Vermögenswerte über die Verbindlichkeiten
- Eigene Anteile (direkt und indirekt gehalten)
- Vorhersehbare Dividenden, Ausschüttungen und Entgelte
- Sonstige Basiseigenmittelbestandteile
- Anpassung für gebundene Eigenmittelbestandteile in Matching-Adjustment-Portfolios und Sondervereinen

**Ausgleichsrücklage**

**Erwartete Gewinne**

- Bei künftigen Prämien einkalkulierter erwarteter Gewinn (EPIFP) – Lebensversicherung
- Bei künftigen Prämien einkalkulierter erwarteter Gewinn (EPIFP) – Nichtlebensversicherung

**Gesamtbetrag des bei künftigen Prämien einkalkulierten erwarteten Gewinns (EPIFP)**

	Gesamt	Tier 1 – nicht gebunden	Tier 1 – gebunden	Tier 2	Tier 3
	C0010	C0020	C0030	C0040	C0050
R0010					
R0030					
R0040					
R0050					
R0070	907.251	907.251			
R0090					
R0110					
R0130	2.041.133	2.041.133			
R0140					
R0160					
R0180					
R0220					
R0230					
R0290	2.948.385	2.948.385			
R0300					
R0310					
R0320					
R0330					
R0340					
R0350					
R0360					
R0370					
R0390					
R0400					
R0500	2.948.385	2.948.385			
R0510	2.948.385	2.948.385			
R0540	2.948.385	2.948.385			
R0550	2.948.385	2.948.385			
R0580	781.415				
R0600	351.637				
R0620	377,31%				
R0640	838,47%				

	C0060
R0700	2.948.385
R0710	
R0720	
R0730	907.251
R0740	
R0760	2.041.133
R0770	1.474.198
R0780	
R0790	1.474.198

S.25.01.21

S.25.01.21

Solvenzkapitalanforderung – für Unternehmen, die die Standardformel verwenden

Marktrisiko  
 Gegenparteiausfallrisiko  
 Lebensversicherungstechnisches Risiko  
 Krankenversicherungstechnisches Risiko  
 Nichtlebensversicherungstechnisches Risiko  
 Diversifikation  
 Risiko immaterieller Vermögenswerte  
**Basissolvenzkapitalanforderung**

	Brutto-Solvenzkapitalanforderung	USP	Vereinfachungen
	C0110	C0090	C0120
R0010	2.611.893		
R0020	61.222		
R0030	3.520.024	Keine	
R0040	2.031.491	Keine	
R0050		Keine	
R0060	-2.357.895		
R0070			
R0100	5.866.735		

**Berechnung der Solvenzkapitalanforderung**

Operationelles Risiko  
 Verlustausgleichsfähigkeit der versicherungstechnischen Rückstellungen  
 Verlustausgleichsfähigkeit der latenten Steuern  
 Kapitalanforderung für Geschäfte nach Artikel 4 der Richtlinie 2003/41/EG

**Solvenzkapitalanforderung ohne Kapitalaufschlag**

Kapitalaufschlag bereits festgesetzt

**Solvenzkapitalanforderung**

**Weitere Angaben zur SCR**

Kapitalanforderung für das durationsbasierte Untermodul Aktienrisiko  
 Gesamtbetrag der fiktiven Solvenzkapitalanforderung für den übrigen Teil  
 Gesamtbetrag der fiktiven Solvenzkapitalanforderungen für Sonderverbände  
 Gesamtbetrag der fiktiven Solvenzkapitalanforderungen für Matching-Adjustment-Portfolios  
 Diversifikationseffekte aufgrund der Aggregation der fiktiven Solvenzkapitalanforderung für Sonderverbände nach Artikel 304

	C0100
R0130	116.954
R0140	-4.862.898
R0150	-339.376
R0160	
R0200	781.415
R0210	
R0220	781.415
R0400	
R0410	
R0420	
R0430	
R0440	

**Vorgehensweise beim Steuersatz**

Zugrundelegung des Durchschnittssteuersatzes

	Ja/Nein
	C0109
R0590	1 — Ja

**Berechnung der Verlustausgleichsfähigkeit latenter Steuern (LAC DT)**

LAC DT  
 LAC DT wegen Umkehrung latenter Steuerverbindlichkeiten  
 LAC DT wegen wahrscheinlicher künftiger steuerpflichtiger Gewinne  
 LAC DT wegen Rücktrag, laufendes Jahr  
 LAC DT wegen Rücktrag, künftige Jahre  
 Maximale LAC DT

	LAC DT
	C0130
R0640	
R0650	
R0660	
R0670	
R0680	
R0690	

S.28.01.01

**Mindestkapitalanforderung – nur Lebensversicherungs- oder nur Nichtlebensversicherungs- oder Rückversicherungstätigkeit**

**Bestandteil der linearen Formel für Nichtlebensversicherungs- und Rückversicherungsverpflichtungen**

MCR <sub>NL</sub> -Ergebnis	C0010		Bester Schätzwert (nach Abzug der Rückversicherung/Zweckge- sellschaft) und versicherungs- technische Rück- stellungen als Ganzes berechnet	Gebuchte Prämien (nach Abzug der Rückversicherung) in den letzten zwölf Monaten
	R0010			
Krankheitskostenversicherung und proportionale Rückversicherung	R0020			
Einkommensersatzversicherung und proportionale Rückversicherung	R0030			
Arbeitsunfallversicherung und proportionale Rückversicherung	R0040			
Kraftfahrzeughaftpflichtversicherung und proportionale Rückversicherung	R0050			
Sonstige Kraftfahrtversicherung und proportionale Rückversicherung	R0060			
See-, Luftfahrt- und Transportversicherung und proportionale Rückversicherung	R0070			
Feuer- und andere Sachversicherungen und proportionale Rückversicherung	R0080			
Allgemeine Haftpflichtversicherung und proportionale Rückversicherung	R0090			
Kredit- und Kautionsversicherung und proportionale Rückversicherung	R0100			
Rechtsschutzversicherung und proportionale Rückversicherung	R0110			
Beistand und proportionale Rückversicherung	R0120			
Versicherung gegen verschiedene finanzielle Verluste und proportionale Rückversicherung	R0130			
Nichtproportionale Krankenrückversicherung	R0140			
Nichtproportionale Unfallrückversicherung	R0150			
Nichtproportionale See-, Luftfahrt- und Transportrückversicherung	R0160			
Nichtproportionale Sachrückversicherung	R0170			

**Bestandteil der linearen Formel für Lebensversicherungs- und Rückversicherungsverpflichtungen**

MCR <sub>L</sub> -Ergebnis	C0040		Bester Schätzwert (nach Abzug der Rückversicherung/Zweckge- sellschaft) und versicherungs- technische Rückstellungen als Ganzes berechnet	Gesamtes Risiko- kapital (nach Ab- zug der Rückver- sicherung/Zweck- gesellschaft)
	R0200	541.330		
Verpflichtungen mit Überschussbeteiligung – garantierte Leistungen	R0210	20.503.050		
Verpflichtungen mit Überschussbeteiligung – künftige Überschussbeteiligungen	R0220	6.204.263		
Verpflichtungen aus index- und fondsgebundenen Versicherungen	R0230	771.239		
Sonstige Verpflichtungen aus Lebens(rück)- und Kranken(rück)versicherungen	R0240			
Gesamtes Risikokapital für alle Lebens(rück)versicherungsverpflichtungen	R0250			142.771.150

**Berechnung der Gesamt-MCR**

	C0070
Lineare MCR	R0300 541.330
SCR	R0310 781.415
MCR-Obergrenze	R0320 351.637
MCR-Untergrenze	R0330 195.354
Kombinierte MCR	R0340 351.637
Absolute Untergrenze der MCR	R0350 3.700
<b>Mindestkapitalanforderung</b>	<b>R0400 351.637</b>

## **Kontakt**

### **ALTE LEIPZIGER Lebensversicherung auf Gegenseitigkeit**

Alte Leipziger-Platz 1, 61440 Oberursel  
Postfach 16 60, 61406 Oberursel  
Telefon (0 61 71) 66-00  
Telefax (0 61 71) 2 44 34

leben@alte-leipziger.de  
www.alte-leipziger.de

### **Presse- und Öffentlichkeitsarbeit**

Telefon (0 61 71) 66-69 67  
Telefax (0 61 71) 66-39 39  
presse@alte-leipziger.de

### **HALLESCHE Krankenversicherung auf Gegenseitigkeit**

Reinsburgstraße 10, 70178 Stuttgart  
Postanschrift: 70166 Stuttgart  
Telefon (07 11) 66 03-0  
Telefax (07 11) 66 03-333

service@hallesche.de  
www.hallesche.de

### **Presse- und Öffentlichkeitsarbeit**

Telefon (07 11) 66 03-29 27  
Telefax (07 11) 66 03-26 69  
presse@hallesche.de

## **Satz**

Inhouse erstellt mit firesys